



Diário Oficial do

MUNICÍPIO

PODER EXECUTIVO • BAHIA

PREFEITURA MUNICIPAL DE URANDI

IMPRENSA ELETRÔNICA

Lei nº 12.527



A Lei nº 12.527, sancionada pela Presidente da República em 18 de novembro de 2011, tem o propósito de regulamentar o direito constitucional de acesso dos cidadãos às informações públicas e seus dispositivos são aplicáveis aos três Poderes da União, Estados, Distrito Federal e Municípios.

A publicação da **Lei de Acesso a Informações** significa um importante passo para a consolidação democrática do Brasil e torna possível uma maior participação popular e o controle social das ações governamentais, o acesso da sociedade às informações públicas permite que ocorra uma melhoria na gestão pública.

Veja ao lado onde solicitar mais informações e tirar todas as dúvidas sobre esta publicação.

Atendimento ao Cidadão

Presencial



Rua Sebastião Alves
Santana, 57, Urandi-
BA, Centro

Telefone



77 3456-2471

Horário



Segunda a sexta-feira,
das 08:00 às 13:00
horas.

Diário Oficial Eletrônico: Agilidade e Transparência



Efetivando o compromisso de cumprir a **Lei de Acesso à Informação** e incentivando a participação popular no controle social, o **Diário Oficial Eletrônico**, proporciona rapidez no processo de administração da documentação dos atos públicos de maneira eletrônica, com a **segurança da certificação digital**.

Assim, Graças ao Diário Oficial Eletrônico, todos os atos administrativos se tornam públicos e acessíveis para qualquer cidadão, de forma **rápida e transparente**, evitando o desconhecimento sobre as condutas do Poder Público.

Um dos aspectos interessantes é a sua divisão por temas para que a consulta seja facilitada. Assim, o Diário Oficial é segmentado em partes: emendas constitucionais, leis, decretos, resoluções, instruções normativas, portarias e outros atos normativos de interesse geral;



URANDI • BAHIA

ACESSE: WWW.URANDI.BA.GOV.BR

Diário Oficial do
MUNICÍPIO

RESUMO

LICITAÇÕES

AVISOS DE LICITAÇÃO

- AVISO DE LICITAÇÃO DO EDITAL DO PREGÃO ELETRÔNICO N.º 031/2024PE - OBJETO: CONTRATAÇÃO DE EMPRESA DE ENGENHARIA PARA A EXECUÇÃO DAS OBRAS DE CONSTRUÇÃO DE PRAÇA COM PISTA DE SKATE NO MUNICÍPIO DE URANDI-BA.
- AVISO DE LICITAÇÃO DO EDITAL PREGÃO ELETRÔNICO N.º 032/2024PE - OBJETO: CONTRATAÇÃO DE EMPRESA PARA A AQUISIÇÃO DE PRODUTOS QUÍMICOS A SEREM UTILIZADOS NO TRATAMENTO DE ÁGUA DO MUNICÍPIO DE URANDI - BA.

EDITAIS DE LICITAÇÕES

- EDITAL DO PREGÃO ELETRÔNICO N.º 031/2024PE - OBJETO: CONTRATAÇÃO DE EMPRESA DE ENGENHARIA PARA A EXECUÇÃO DAS OBRAS DE CONSTRUÇÃO DE PRAÇA COM PISTA DE SKATE NO MUNICÍPIO DE URANDI-BA.
- EDITAL PREGÃO ELETRONICO N.º 032/2024PE - OBJETO: CONTRATAÇÃO DE EMPRESA PARA A AQUISIÇÃO DE PRODUTOS QUÍMICOS A SEREM UTILIZADOS NO TRATAMENTO DE ÁGUA DO MUNICÍPIO DE URANDI - BA.

RECEBIMENTO DE RECURSO

- RECURSO ADMINISTRATIVO REFERENTE AO PREGÃO ELETRÔNICO N.º 029/2024/PE - EMPRESA: D'QUALITY INDÚSTRIA E COMÉRCIO DE MÓVEIS LTDA-ME.

ADJUDICAÇÃO E HOMOLOGAÇÃO

- TERMO DE ADJUDICAÇÃO/HOMOLOGAÇÃO DA INEXIGIBILIDADE DE LICITAÇÃO N.º 052/2024 - OBJETO: LOCAÇÃO DE IMÓVEL SITUADO NA RUA PADRE DACÍLIO DANTAS, 331, BAIRRO, XAVIER, NA CIDADE DE URANDI-BA, PARA FUNCIONAMENTO DE UMA UNIDADE DE APOIO "CASA DE PASSAGEM/ACOLHIMENTO" NESTE MUNICÍPIO.

CONTRATAÇÃO DIRETA

RATIFICAÇÃO

- TERMO DE RATIFICAÇÃO DA INEXIGIBILIDADE DE LICITAÇÃO N.º 052/2024 - OBJETO: LOCAÇÃO DE IMÓVEL SITUADO NA RUA PADRE DACÍLIO DANTAS, 331, BAIRRO, XAVIER, NA CIDADE DE URANDI-BA, PARA FUNCIONAMENTO DE UMA UNIDADE DE APOIO "CASA DE PASSAGEM/ACOLHIMENTO" NESTE MUNICÍPIO.

CONTRATOS

- CONTRATO ADMINISTRATIVO N.º 138/2024 - OBJETO: LOCAÇÃO DE IMÓVEL SITUADO NA RUA PADRE DACÍLIO DANTAS, 331, BAIRRO, XAVIER, NA CIDADE DE URANDI-BA, PARA FUNCIONAMENTO DE UMA UNIDADE DE APOIO "CASA DE PASSAGEM/ACOLHIMENTO" NESTE MUNICÍPIO.

ATOS ADMINISTRATIVOS



- DECISÃO ADMINISTRATIVA REFERENTE AO PROCESSO ADMINISTRATIVO N.º 148/2023 - ATA DE REGISTRO DE PREÇOS N.º 036/2023.



AVISO DE LICITAÇÃO

O Município de Urandi/BA, fará Pregão Eletrônico de N.º 31/2024, objeto: contratação de empresa de engenharia para a execução das obras de construção de praça com pista de skate no município de Urandi-BA. A abertura será no dia 10 de julho de 2024, às 8h (oito horas). O Edital e demais atos deste certame serão publicados no diário oficial do município <http://www.urandi.ba.gov.br> e www.portaldecompraspublicas.com.br. Informações gerais através do e-mail cpl.urandi@gmail.com. Urandi/BA, 21 de junho de 2024. Conceição Maria Policiano Farias – Pregoeira - Decreto N.º 40/2023.



AVISO DE LICITAÇÃO

O Município de Urandi/BA, fará Pregão Eletrônico de N.º 32/2024, objeto: contratação de empresa para a aquisição de produtos químicos a serem utilizados no tratamento de água do município de Urandi-BA. A abertura será no dia 08 de julho de 2024, às 8h (oito horas). O Edital e demais atos deste certame serão publicados no diário oficial do município <http://www.urandi.ba.gov.br> e www.portaldecompraspublicas.com.br. Informações gerais através do e-mail cpl.urandi@gmail.com. Urandi/BA, 21 de junho de 2024. Conceição Maria Policiano Farias – Pregoeira - Decreto N.º 40/2023.





MUNICÍPIO DE URANDI
Rua Sebastião Alves Santana, 57, Centro
CEP: 46.350-000 | Urandi – Bahia
CNPJ: 13.982.632/0001-40
www.urandi.ba.gov.br



SECRETARIA MUNICIPAL DE ADMINISTRAÇÃO

EDITAL PREGÃO ELETRONICO N.º 031/2024PE

O MUNICÍPIO DE URANDI / BA, ATRAVÉS DA PREGOEIRA, TORNA PÚBLICO, PARA CONHECIMENTO DOS INTERESSADOS, QUE REALIZARÁ LICITAÇÃO NA MODALIDADE PREGÃO, NA FORMA ELETRONICA, COM CRITÉRIO DE JULGAMENTO MENOR PREÇO GLOBAL, NOS TERMOS DA LEI Nº 14.133, DE 01 DE ABRIL DE 2021, DO DECRETO MUNICIPAL Nº 08, DE 03 DE FEVEREIRO DE 2022, LEI COMPLEMENTAR Nº 123/06 E ALTERAÇÕES, DECRETO MUNICIPAL 07, DE 03 DE FEVEREIRO DE 2022 E AS CONDIÇÕES E EXIGÊNCIAS ESTABELECIDAS NESTE EDITAL.

Os trabalhos serão conduzidos por servidor designado, denominado Pregoeiro (a), mediante a inserção e monitoramento de dados gerados ou transferidos diretamente para a página eletrônica www.portaldecompraspublicas.com.br. O servidor terá, dentre outras, as seguintes atribuições: coordenar o processo licitatório; receber, examinar e decidir as impugnações e consultas ao edital, apoiado pela sua equipe responsável pela equipe de elaboração; conduzir a sessão pública na internet; verificar a conformidade da proposta com os requisitos estabelecidos neste edital; dirigir a etapa de lances; verificar e julgar as condições de habilitação; receber, examinar e decidir os recursos, encaminhando à autoridade competente quando mantiver sua decisão; indicar o vencedor do certame; conduzir os trabalhos da equipe de apoio; e encaminhar o processo devidamente instruído a autoridade responsável pela adjudicação e propor a homologação.

ÓRGÃOS INTERESSADOS:	SECRETARIA MUNICIPAL DE TRANSPORTES OBRAS E INFRAESTRUTURA
DATA E HORA DE INÍCIO DAS PROPOSTAS:	26 DE JUNHO DE 2024 ÀS 08h:00min (oito horas)
DATA E HORA LIMITE PARA IMPUGNAÇÃO:	05 DE JULHO DE 2024 ÀS 23h:59min (vinte e três horas e cinquenta e nove minutos)
DATA E HORA FINAL DAS PROPOSTAS:	10 DE JULHO DE 2024 ÀS 07h:59min (sete horas e cinquenta e nove minutos)
DATA DE ABERTURA DAS PROPOSTAS - SESSÃO PÚBLICA:	10 DE JULHO DE 2024 ÀS 08h:00min (oito horas)
LOCAL:	www.portaldecompraspublicas.com.br
MODO DE DISPUTA:	ABERTO E FECHADO

1. DO OBJETO.

O objeto da presente licitação é a escolha da proposta mais vantajosa para a **CONTRATAÇÃO DE EMPRESA DE ENGENHARIA PARA A EXECUÇÃO DAS OBRAS DE CONSTRUÇÃO DE PRAÇA COM PISTA DE SKATE NO MUNICÍPIO DE URANDI-BA**, conforme condições, quantidades e exigências estabelecidas neste Edital e seus anexos.

1.1. A licitação será GLOBAL, conforme tabela constante do Termo de Referência, facultando-se ao licitante a participação em quantos itens forem de seu interesse.

1.2. O critério de julgamento adotado será o **Menor preço Global**, observadas as exigências contidas neste Edital e seus Anexos quanto às especificações do objeto.

2. DOS RECURSOS ORÇAMENTÁRIOS

2.1. As despesas para atender a esta licitação estão programadas em dotação orçamentária própria, prevista no orçamento do Município para o exercício de 2024, na classificação abaixo:

UNIDADE ORÇAMENTÁRIA: 0606 - SECRETARIA MUN. DE TRANSPORTES, OBRAS E INFRAESTRUTURA
ATIVIDADE/PROJETO: 3.089 - Urbanização e Construção de Praças
1.131 Construção e Ampliação de Obras Públicas
ELEMENTO DA DESPESA: 4.4.90.51.00 - Obras e Instalações
3.3.90.39.00 - Outros Serviços Terceiros - Pessoa Jurídica
FONTE: 1500000, 17010000, 17490000, 17000000, 1704000

3. DO CREDENCIAMENTO

3.1. O Credenciamento é o nível básico do Registro Cadastral no **PORTAL DE COMPRAS PUBLICAS** que permite a participação dos interessados na modalidade LICITATÓRIA PREGÃO, em sua FORMA ELETRÔNICA.





MUNICÍPIO DE URANDI
 Rua Sebastião Alves Santana, 57, Centro
 CEP: 46.350-000 | Urandi – Bahia
 CNPJ: 13.982.632/0001-40
 www.urandi.ba.gov.br



SECRETARIA MUNICIPAL DE ADMINISTRAÇÃO

3.2. O cadastro deverá ser feito no Portal de Compras Públicas, no sítio www.portaldecompraspublicas.com.br;

3.3. O credenciamento junto ao provedor do sistema implica a responsabilidade do licitante ou de seu representante legal e a presunção de sua capacidade técnica para realização das transações inerentes a este Pregão.

3.4. O licitante responsabiliza-se exclusiva e formalmente pelas transações efetuadas em seu nome, assume como firmes e verdadeiras suas propostas e seus lances, inclusive os atos praticados diretamente ou por seu representante, excluída a responsabilidade do provedor do sistema ou do órgão ou entidade promotora da licitação por eventuais danos decorrentes de uso indevido das credenciais de acesso, ainda que por terceiros.

3.5. É de responsabilidade do cadastrado conferir a exatidão dos seus dados cadastrais no **PORTAL DE COMPRAS PÚBLICAS** e mantê-los atualizados junto aos órgãos responsáveis pela informação, devendo proceder, imediatamente, à correção ou a alteração dos registros tão logo identifique incorreção ou aqueles se tornem desatualizados.

3.5.1. A não observância do disposto no subitem anterior poderá ensejar desclassificação no momento da habilitação

4. DA PARTICIPAÇÃO NO PREGÃO

4.1. Poderão participar deste Pregão interessados cujo ramo de atividade seja compatível com o objeto desta licitação, e que estejam com Credenciamento regular no **PORTAL DE COMPRAS PÚBLICAS**.

4.2. Será concedido tratamento favorecido para as microempresas e empresas de pequeno porte, para as sociedades cooperativas mencionadas no artigo 34 da Lei nº 11.488, de 2007, para o microempreendedor individual - MEI, nos limites previstos da Lei Complementar n.º 123, de 2006.

4.3. NÃO PODERÃO PARTICIPAR DESTA LICITAÇÃO OS INTERESSADOS:

4.3.1. Proibidos de participar de licitações e celebrar contratos administrativos, na forma da legislação vigente;

4.3.2. Que não atendam às condições deste Edital e seu(s) anexo(s);

4.3.3. Estrangeiros que não tenham representação legal no Brasil com poderes expressos para receber citação e responder administrativa ou judicialmente;

4.3.4. Que se enquadrem nas vedações previstas no artigo 9º, § 1º, da Lei nº 14.133, de 2021;

4.3.5. Que estejam sob falência, concurso de credores, concordata ou em processo de dissolução ou liquidação;

4.4. COMO CONDIÇÃO PARA PARTICIPAÇÃO NO PREGÃO, A LICITANTE ASSINALARÁ “SIM” OU “NÃO” EM CAMPO PRÓPRIO DO SISTEMA ELETRÔNICO, RELATIVO ÀS SEGUINTE DECLARAÇÕES:

4.4.1. Que cumpre os requisitos estabelecidos no artigo 3º da Lei Complementar nº 123, de 2006, estando apta a usufruir do tratamento favorecido estabelecido em seus arts. 42 a 49;

4.4.1.1. Nos itens exclusivos para participação de microempresas e empresas de pequeno porte, a assinalação do campo “não” impedirá o prosseguimento no certame;

4.4.1.2. Nos itens em que a participação não for exclusiva para microempresas e empresas de pequeno porte, a assinalação do campo “não” apenas produzirá o efeito de o licitante não ter direito ao tratamento favorecido previsto na Lei Complementar nº 123, de 2006, mesmo que microempresa, empresa de pequeno porte.

4.4.1.3. As microempresas e empresas de pequeno porte sediadas local ou regionalmente gozam de prioridade de contratação, nos termos do § 3º do art. 48 da Lei Complementar n.º 123, de 14 de dezembro de 2006, benefício que se estabelece em face das peculiaridades locais e regionais, com vistas a promoção do desenvolvimento econômico e social no âmbito municipal e regional.

4.4.1.3.1. Entende-se por empresas sediadas localmente aquelas que estejam localizadas em URANDI, e empresas regionais aquelas situadas no Território do Sertão Produtivo, conforme divisão da Secretaria de





MUNICÍPIO DE URANDI
Rua Sebastião Alves Santana, 57, Centro
CEP: 46.350-000 | Urandi – Bahia
CNPJ: 13.982.632/0001-40
www.urandi.ba.gov.br



SECRETARIA MUNICIPAL DE ADMINISTRAÇÃO

Planejamento do Estado da Bahia (mapa pode ser acessado pelo link: <http://www.seplan.ba.gov.br/modules/conteudo/conteudo.php?conteudo=17>).

- 4.4.2.** Que conhece todas as regras do edital, bem como todos os requisitos de habilitação, e que a proposta está em conformidade com as exigências do instrumento convocatório;
- 4.4.3.** Que nos valores propostos estão inclusos todos os custos operacionais, encargos previdenciários, trabalhistas, tributários, comerciais e quaisquer outros que incidam direta ou indiretamente no fornecimento dos bens ou serviços.
- 4.4.4.** Que a proposta econômica compreende a integralidade dos custos para atendimento dos direitos trabalhistas assegurados na Constituição Federal, nas leis trabalhistas, nas normas infralegais, nas convenções coletivas de trabalho e nos termos de ajustamento de conduta vigentes na data de entrega das propostas.
- 4.4.5.** Que cumpre os requisitos de habilitação e que as declarações informadas são verídicas, conforme art. 63, inciso I, da Lei 14.133/2021.
- 4.4.6.** Que inexistem fatos impeditivos para sua habilitação no certame, ciente da obrigatoriedade de declarar ocorrências posteriores;
- 4.4.7.** Que não emprega menor de 18 anos em trabalho noturno, perigoso ou insalubre e não emprega menor de 16 anos, salvo menor, a partir de 14 anos, na condição de aprendiz, nos termos do artigo 7º, XXXIII, da Constituição;
- 4.4.8.** Que não possui, em sua cadeia produtiva, empregados executando trabalho degradante ou forçado, observando o disposto nos incisos III e IV do art. 1º e no inciso III do art. 5º da Constituição Federal; e
- 4.4.9.** Que cumpre as exigências de reserva de cargos para pessoa com deficiência e para reabilitado da Previdência Social, previstas em lei e em outras normas específicas, conforme art. 63, inciso IV, Lei 14.133/2021.

4.5. A declaração falsa relativa ao cumprimento de qualquer condição sujeitará o licitante às sanções previstas em lei e neste Edital.

5. DA APRESENTAÇÃO DA PROPOSTA E DOS DOCUMENTOS DE HABILITAÇÃO

5.1. O envio da proposta e dos documentos de habilitação exigidos neste Edital, ocorrerão por meio de chave de acesso e senha.

5.2. Os licitantes encaminharão, exclusivamente por meio do sistema eletrônico, proposta com a descrição do objeto ofertado e o preço, até a data e o horário estabelecidos para abertura da sessão pública, quando, então, encerrar-se-á automaticamente a etapa de envio dessa documentação.

5.3. Os documentos de habilitação exigidos no edital serão encaminhados apenas pelo licitante vencedor, nos termos do art. 63, inciso II da Lei n.º 14.133/2021.

5.3.1. O licitante vencedor deverá enviar os documentos de habilitação no prazo de máximo de 2 (duas) horas, após a solicitação da pregoeira, sob pena de desclassificação, sem prejuízo das sanções previstas neste Edital.

5.4. As Microempresas e Empresas de Pequeno Porte deverão encaminhar a documentação de habilitação, ainda que haja alguma restrição de regularidade fiscal e trabalhista, nos termos do art. 43, § 1º da LC nº 123, de 2006.

5.5. Incumbirá ao licitante acompanhar as operações no sistema eletrônico durante a sessão pública do Pregão, ficando responsável pelo ônus decorrente da perda de negócios, diante da inobservância de quaisquer mensagens emitidas pelo sistema ou de sua desconexão.

5.6. Até a abertura da sessão pública, os licitantes poderão retirar ou substituir a proposta inserida no sistema;

5.7. Não será estabelecida, nessa etapa do certame, ordem de classificação entre as propostas apresentadas, o que somente ocorrerá após a realização dos procedimentos de negociação e julgamento da proposta.





MUNICÍPIO DE URANDI
Rua Sebastião Alves Santana, 57, Centro
CEP: 46.350-000 | Urandi – Bahia
CNPJ: 13.982.632/0001-40
www.urandi.ba.gov.br



SECRETARIA MUNICIPAL DE ADMINISTRAÇÃO

5.8. Os documentos que compõem a proposta e a habilitação do licitante melhor classificado somente serão disponibilizados para avaliação do pregoeiro e para acesso público após o encerramento do envio de lances e o envio dos documentos respectivamente.

5.9. Ao apresentar a proposta o licitante declara que não possui nenhum impedimento constante no Artigo 14 da Lei 14.133/2021 e seus incisos.

6. DO PREENCHIMENTO DA PROPOSTA.

6.1. O LICITANTE DEVERÁ ENVIAR SUA PROPOSTA MEDIANTE O PREENCHIMENTO, NO SISTEMA ELETRÔNICO, DOS SEGUINTE CAMPOS:

6.1.1. Valor unitário e total para cada item ou lote de itens (conforme o caso), em moeda corrente nacional;

6.1.2. Descrição detalhada do objeto, contendo as informações similares à especificação do Termo de Referência: indicando, no que for aplicável, o modelo, prazo de validade ou de garantia, número do registro ou inscrição do bem no órgão competente, quando for o caso;

6.2. Todas as especificações do objeto contidas na proposta vinculam a contratada.

6.3. Nos valores propostos estarão inclusos todos os custos operacionais, encargos previdenciários, trabalhistas, tributários, comerciais e quaisquer outros que incidam direta ou indiretamente no fornecimento dos bens ou serviços.

6.4. Os preços ofertados, tanto na proposta inicial, quanto na etapa de lances, serão de exclusiva responsabilidade do licitante, não lhe assistindo o direito de pleitear qualquer alteração, sob alegação de erro, omissão ou qualquer outro pretexto.

6.5. O prazo de validade da proposta não será inferior a 60 (SESSENTA) dias, a contar da data de sua apresentação.

7. DA ABERTURA DA SESSÃO, CLASSIFICAÇÃO DAS PROPOSTAS E FORMULAÇÃO DE LANCES

7.1. A abertura da presente licitação dar-se-á em sessão pública, por meio de sistema eletrônico, na data, horário e local indicados neste Edital.

7.2. A Pregoeira verificará as propostas apresentadas, desclassificando desde logo aquelas que:

- contiverem vícios insanáveis;
- não obedecerem às especificações técnicas pormenorizadas no edital;
- apresentarem preços inexequíveis ou permanecerem acima do orçamento estimado para a contratação;
- não tiverem sua exequibilidade demonstrada, quando exigido pela Administração;
- apresentarem desconformidade com quaisquer outras exigências do edital, desde que insanável.

7.2.1.1. A verificação da conformidade das propostas poderá ser feita exclusivamente em relação à proposta mais bem classificada.

7.2.2. A desclassificação será sempre fundamentada e registrada no sistema, com acompanhamento em tempo real por todos os participantes.

7.2.3. A não desclassificação da proposta não impede o seu julgamento definitivo em sentido contrário, levado a efeito na fase de aceitação.

7.3. O sistema ordenará automaticamente as propostas classificadas, sendo que somente estas participarão da fase de lances.

7.4. O sistema disponibilizará campo próprio para troca de mensagens entre a Pregoeira e os licitantes.





MUNICÍPIO DE URANDI
 Rua Sebastião Alves Santana, 57, Centro
 CEP: 46.350-000 | Urandi – Bahia
 CNPJ: 13.982.632/0001-40
 www.urandi.ba.gov.br



SECRETARIA MUNICIPAL DE ADMINISTRAÇÃO

7.5. Iniciada a etapa competitiva, os licitantes deverão encaminhar lances exclusivamente por meio do sistema eletrônico, sendo imediatamente informados do seu recebimento e do valor consignado no registro.

7.5.1. O lance deverá ser ofertado de acordo com o tipo de licitação indicada no preâmbulo deste edital.

7.6. Os licitantes poderão oferecer lances sucessivos, observando o horário fixado para abertura da sessão e as regras estabelecidas no Edital.

7.7. O licitante somente poderá oferecer lance **de valor inferior ou percentual** de desconto superior ao último por ele ofertado e registrado pelo sistema.

7.8. O intervalo mínimo de diferença de valores ou percentuais entre os lances, que incidirá tanto em relação aos lances intermediários quanto em relação à proposta que cobrir a melhor oferta deverá ser de **100**, no tempo mínimo de **1 (um) segundo**.

7.9. O intervalo entre os lances enviados pelo mesmo licitante não poderá ser inferior a vinte (20) segundos e o intervalo entre lances não poderá ser inferior a três (3) segundos, sob pena de serem automaticamente descartados pelo sistema os respectivos lances.

7.10. Será adotado para o envio de lances no pregão eletrônico o modo de disputa **"ABERTO E FECHADO"**.

MODOS DE DISPUTA:

1 - MODO DE DISPUTA ABERTO

- I. No modo de disputa aberto a etapa de envio de lances na sessão pública durará dez minutos e, após isso, será prorrogada automaticamente pelo sistema quando houver lance ofertado nos últimos dois minutos do período de duração da sessão pública.
 - a. A prorrogação automática da etapa de envio de lances, será de dois minutos e ocorrerá sucessivamente sempre que houver lances enviados nesse período de prorrogação, inclusive quando se tratar de lances intermediários.
 - b. Na hipótese de não haver novos lances a sessão pública será encerrada automaticamente.
 - c. Encerrada a sessão pública sem prorrogação automática pelo sistema, o pregoeiro poderá, assessorado pela equipe de apoio, admitir o reinício da etapa de envio de lances, em prol da consecução do melhor preço disposto.

2 - MODO DE DISPUTA ABERTO E FECHADO

- II. No modo de disputa aberto e fechado a etapa de envio de lances da sessão pública terá duração de quinze minutos.
 - a. Encerrado o prazo previsto, o sistema encaminhará o aviso de fechamento iminente dos lances e, transcorrido o período de até dez minutos, aleatoriamente determinado, a recepção de lances será automaticamente encerrada.
 - b. Encerrado o prazo aleatório, o sistema abrirá a oportunidade para que o autor da oferta de valor mais baixo e os autores das ofertas com valores até dez por cento superiores àquela possam ofertar um lance final e fechado em até cinco minutos, que será sigiloso até o encerramento deste prazo.
 - c. Na ausência de, no mínimo, três ofertas nas condições de que trata o item anterior, os autores dos melhores lances subsequentes, na ordem de classificação, até o máximo de três, poderão oferecer um lance final e fechado em até cinco minutos, que será sigiloso até o encerramento do prazo.
 - d. Encerrados os prazos estabelecidos nos "a" e "c", o sistema ordenará os lances em ordem crescente de vantagem.
 - e. Na ausência de lance final e fechado classificado nos termos dos "a" e "c", haverá o reinício da etapa fechada para que os demais licitantes, até o máximo de três, na ordem de classificação, possam ofertar um lance final e fechado em até cinco minutos, que será sigiloso até o encerramento deste prazo, observado, após esta etapa, o disposto no item "d".





MUNICÍPIO DE URANDI
Rua Sebastião Alves Santana, 57, Centro
CEP: 46.350-000 | Urandi – Bahia
CNPJ: 13.982.632/0001-40
www.urandi.ba.gov.br



SECRETARIA MUNICIPAL DE ADMINISTRAÇÃO

- f. Na hipótese de não haver licitante classificado na etapa de lance fechado que atenda às exigências para habilitação, o pregoeiro poderá, auxiliado pela equipe de apoio, mediante justificativa, admitir o reinício da etapa fechada, nos termos do disposto no item “e”.

7.15. Em caso de falha no sistema, os lances em desacordo com os subitens anteriores deverão ser desconsiderados pelo pregoeiro.

7.16. Não serão aceitos dois ou mais lances de mesmo valor, prevalecendo aquele que for recebido e registrado primeiro.

7.17. Durante o transcurso da sessão pública, os licitantes serão informados, em tempo real, do valor do menor lance registrado, vedada a identificação do licitante.

7.18. No caso de desconexão com a Pregoeira, no decorrer da etapa competitiva do Pregão, o sistema eletrônico poderá permanecer acessível aos licitantes para a recepção dos lances.

7.19. Quando a desconexão do sistema eletrônico para a pregoeira persistir por tempo superior a dez minutos, a sessão pública será suspensa e terá reinício somente após comunicação expressa da Pregoeira aos participantes do certame, publicada no Portal de Compras Públicas, <http://www.portaldecompraspublicas.com.br>, quando serão divulgadas data e hora para a sua reabertura. E será reiniciada somente após decorridas vinte e quatro horas da comunicação do fato pelo Pregoeiro aos participantes, no sítio eletrônico utilizado para divulgação.

7.20. Caso o licitante não apresente lances, concorrerá com o valor de sua proposta.

7.21. Em relação a itens não exclusivos para participação de microempresas e empresas de pequeno porte, uma vez encerrada a etapa de lances, será efetivada a verificação automática, junto à Receita Federal, do porte da entidade empresarial. O sistema identificará em coluna própria as microempresas e empresas de pequeno porte participantes, procedendo à comparação com os valores da primeira colocada, se esta for empresa de maior porte, assim como das demais classificadas, para o fim de aplicar-se o disposto nos arts. 44 e 45 da LC nº 123, de 2006.

7.22. Havendo proposta ou lances, conforme o caso, de microempresas ou empresa de pequeno porte sediadas local ou regionalmente, com intervalo de até 10% (dez por cento) superiores à licitante melhor classificada no certame, serão essas consideradas empatadas, com direito de preferência pela ordem de classificação, nos termos § 3º, do Art. 48, da Lei Complementar n.º 123, de 14 de dezembro de 2006, para oferecer proposta.

7.22.1. O exercício do direito de preferência somente será aplicado quando a melhor oferta da fase de lances não tiver sido apresentada por microempresa ou empresa de pequeno porte sediadas local ou regionalmente.

7.23. Não havendo microempresas ou empresa de pequeno porte sediadas local ou regionalmente, as propostas de microempresas e empresas de pequeno porte que se encontrarem na faixa de até 5% (cinco por cento) acima da melhor proposta ou melhor lance serão consideradas empatadas com a primeira colocada.

7.24. A melhor classificada nos termos do item 7.22 ou do 7.23, quando não havendo microempresas ou empresa de pequeno porte sediadas local ou regionalmente, terá o direito de encaminhar uma última oferta para desempate, obrigatoriamente em valor inferior ao da primeira colocada, no prazo de 5 (cinco) minutos controlados pelo sistema, contados após a comunicação automática para tanto.

7.25. Caso a microempresa ou a empresa de pequeno porte melhor classificada desista ou não se manifeste no prazo estabelecido, as propostas serão reclassificadas para verificação do enquadramento no item 7.22 ou do 7.23, quando não havendo microempresas ou empresa de pequeno porte sediadas local ou regionalmente, para o exercício do mesmo direito, no prazo estabelecido no subitem anterior.

7.26. No caso de equivalência dos valores apresentados pelas microempresas e empresas de pequeno porte que se encontrem nos intervalos estabelecidos nos subitens anteriores, será realizado sorteio entre elas para que se identifique aquela que primeiro poderá apresentar melhor oferta.

7.27. Quando houver propostas beneficiadas com as margens de preferência em relação ao produto estrangeiro, o critério de desempate será aplicado exclusivamente entre as propostas que fizerem jus às margens de preferência, conforme regulamento.





MUNICÍPIO DE URANDI
 Rua Sebastião Alves Santana, 57, Centro
 CEP: 46.350-000 | Urandi – Bahia
 CNPJ: 13.982.632/0001-40
 www.urandi.ba.gov.br



SECRETARIA MUNICIPAL DE ADMINISTRAÇÃO

7.28. A ordem de apresentação pelos licitantes é utilizada como um dos critérios de classificação, de maneira que só poderá haver empate entre propostas iguais (não seguidas de lances), ou entre lances finais da fase fechada do modo de disputa aberto e fechado.

7.29. Havendo eventual empate entre propostas ou lances, o critério de desempate será aquele previsto no art. 60, da Lei n.º 14.133, de 2021, na seguinte ordem:

- 1) disputa final, hipótese em que os licitantes empatados poderão apresentar nova proposta em ato contínuo à classificação;
- 2) avaliação do desempenho contratual prévio dos licitantes, para a qual deverão preferencialmente ser utilizados registros cadastrais para efeito de atesto de cumprimento de obrigações previstos nesta Lei;
- 3) desenvolvimento pelo licitante de ações de equidade entre homens e mulheres no ambiente de trabalho, conforme regulamento;
- 4) desenvolvimento pelo licitante de programa de integridade, conforme orientações dos órgãos de controle.

7.29.1. Em igualdade de condições, se não houver desempate, será assegurada preferência, sucessivamente, aos bens e serviços produzidos ou prestados por:

- 1) empresas estabelecidas no território do Estado ou do Distrito Federal do órgão ou entidade da Administração Pública estadual ou distrital licitante ou, no caso de licitação realizada por órgão ou entidade de Município, no território do Estado em que este se localize;
- 2) empresas brasileiras;
- 3) empresas que invistam em pesquisa e no desenvolvimento de tecnologia no País;
- 4) empresas que comprovem a prática de mitigação, nos termos da Lei nº 12.187, de 29 de dezembro de 2009.

7.30. Persistindo o empate, a proposta vencedora será sorteada pelo sistema eletrônico dentre as propostas empatadas.

7.31. Encerrada a etapa de envio de lances da sessão pública, o pregoeiro deverá encaminhar, pelo sistema eletrônico, contraproposta ao licitante que tenha apresentado o melhor preço, para que seja obtida melhor proposta, vedada a negociação em condições diferentes das previstas neste Edital.

7.31.1. A negociação será realizada por meio do sistema, podendo ser acompanhada pelos demais licitantes.

7.31.2. A pregoeira solicitará ao licitante melhor classificado que, no prazo de 04 (quatro) horas, envie a proposta adequada ao último lance ofertado após a negociação realizada, acompanhada, se for o caso, dos documentos complementares, quando necessários à confirmação daqueles exigidos neste Edital e já apresentados.

7.32. Após a negociação do preço, o Pregoeiro iniciará a fase de aceitação e julgamento da proposta.

8. DA ACEITABILIDADE DA PROPOSTA VENCEDORA

8.1. Encerrada a etapa de negociação, a pregoeira examinará a proposta classificada em primeiro lugar quanto à adequação ao objeto e à compatibilidade do preço em relação ao máximo estipulado para contratação neste Edital e em seus anexos.

8.1.1. Considera-se inexequível a proposta que apresente preços global ou unitários simbólicos, irrisórios ou de valor zero, incompatíveis com os preços dos insumos e salários de mercado, acrescidos dos respectivos encargos, ainda que o ato convocatório da licitação não tenha estabelecido limites mínimos, exceto quando se referirem a materiais e instalações de propriedade do próprio licitante, para os quais ele renuncie a parcela ou à totalidade da remuneração, bem como as que sejam abaixo de 75% do valor cotado pela administração, nos termos do art. 59 §4º Lei 14.133-21, sendo as propostas abaixo deste percentual desclassificadas por força de lei, de caráter vinculante.

8.2. A Administração poderá realizar diligências, de ofício ou por provocação de interessado, para aferir a exequibilidade das propostas ou exigir dos licitantes que ela seja demonstrada, conforme disposto no inciso IV do caput deste artigo.





MUNICÍPIO DE URANDI
 Rua Sebastião Alves Santana, 57, Centro
 CEP: 46.350-000 | Urandi – Bahia
 CNPJ: 13.982.632/0001-40
 www.urandi.ba.gov.br



SECRETARIA MUNICIPAL DE ADMINISTRAÇÃO

8.3. Qualquer interessado poderá requerer que se realizem diligências para aferir a exequibilidade e a legalidade das propostas, devendo apresentar as provas ou os indícios que fundamentam a suspeita;

8.4. Na hipótese de necessidade de suspensão da sessão pública para a realização de diligências, com vistas ao saneamento das propostas, a sessão pública somente poderá ser reiniciada mediante aviso prévio no sistema com, no mínimo, **VINTE E QUATRO HORAS DE ANTECEDÊNCIA**, e a ocorrência será registrada em ata;

8.5. A Pregoeira poderá convocar o licitante para enviar documento digital complementar, por meio de funcionalidade disponível no sistema, no prazo de 2 (duas) horas, sob pena de não aceitação da proposta.

8.5.1. O prazo estabelecido poderá ser prorrogado pela Pregoeira por solicitação escrita e justificada do licitante, formulada antes de findo o prazo, e formalmente aceita pela Pregoeira.

8.5.2. Dentre os documentos passíveis de solicitação pela Pregoeira, destacam-se os que contenham as características do material ofertado, tais como marca, modelo, tipo, fabricante e procedência, além de outras informações pertinentes, a exemplo de catálogos, folhetos ou propostas, encaminhados por meio eletrônico, ou, se for o caso, por outro meio e prazo indicados pela Pregoeira, sem prejuízo do seu ulterior envio pelo sistema eletrônico, sob pena de não aceitação da proposta;

8.6. Se a proposta ou lance vencedor for desclassificado, a Pregoeira examinará a proposta ou lance subsequente, e, assim sucessivamente, na ordem de classificação.

8.7. Havendo necessidade, a Pregoeira suspenderá a sessão, informando no “chat” a nova data e horário para a sua continuidade.

8.8. A Pregoeira poderá encaminhar, por meio do sistema eletrônico, contraproposta ao licitante que apresentou o lance mais vantajoso, com o fim de negociar a obtenção de melhor preço, vedada a negociação em condições diversas das previstas neste Edital.

8.8.1. Também nas hipóteses em que a Pregoeira não aceitar a proposta e passar à subsequente, poderá negociar com o licitante para que seja obtido preço melhor.

8.8.2. A negociação será realizada por meio do sistema, podendo ser acompanhada pelos demais licitantes.

8.9. Nos itens não exclusivos para a participação de microempresas e empresas de pequeno porte, sempre que a proposta não for aceita, e antes de a Pregoeira passar à subsequente, haverá nova verificação, pelo sistema, da eventual ocorrência do empate ficto, previsto nos artigos 44 e 45 da LC nº 123, de 2006, seguindo-se a disciplina antes estabelecida, se for o caso.

8.10. Encerrada a análise quanto à aceitação da proposta, o pregoeiro verificará a habilitação do licitante, observado o disposto neste Edital.

9. DA HABILITAÇÃO.

9.1. O licitante vencedor deverá enviar os documentos de habilitação no prazo de máximo de 2 (duas) horas, após a solicitação da pregoeira, sob pena de desclassificação, sem prejuízo das sanções previstas neste Edital.

9.1.1. Para todos os efeitos o não envio da documentação de habilitação no prazo mencionado no item 9.1 será considerado inexecução total do contrato.

9.2. As Microempresas e Empresas de Pequeno Porte deverão encaminhar a documentação de habilitação, ainda que haja alguma restrição de regularidade fiscal e trabalhista, nos termos do art. 43, § 1º da LC nº 123, de 2006.

9.3. COMO CONDIÇÃO PRÉVIA AO EXAME DA DOCUMENTAÇÃO DE HABILITAÇÃO DO LICITANTE DETENTOR DA PROPOSTA CLASSIFICADA EM PRIMEIRO LUGAR, A PREGOEIRA VERIFICARÁ O EVENTUAL DESCUMPRIMENTO DAS CONDIÇÕES DE PARTICIPAÇÃO, ESPECIALMENTE QUANTO À EXISTÊNCIA DE SANÇÃO QUE IMPEÇA A PARTICIPAÇÃO NO CERTAME OU A FUTURA CONTRATAÇÃO, MEDIANTE A CONSULTA AOS DOCUMENTOS INSERIDOS NO PORTAL DE COMPRAS PÚBLICAS, E AINDA NOS SEGUINTE CADASTROS:

9.3.1. Possuir Cadastro do Portal de Compras Públicas;





MUNICÍPIO DE URANDI
Rua Sebastião Alves Santana, 57, Centro
CEP: 46.350-000 | Urandi – Bahia
CNPJ: 13.982.632/0001-40
www.urandi.ba.gov.br



SECRETARIA MUNICIPAL DE ADMINISTRAÇÃO

9.3.2. Cadastro Nacional de Empresas Inidôneas e Suspensas – CEIS e o e o Cadastro Nacional de Empresas Punidas – CNEP (www.portaldatransparencia.gov.br/);

9.3.3. Cadastro Nacional de Condenações Cíveis por Atos de Improbidade Administrativa, mantido pelo Conselho Nacional de Justiça (www.cnj.jus.br/improbidade_adm/consultar_requerido.php).

9.3.4. Lista de Inidôneos, mantida pelo Tribunal de Contas da União – TCU <https://contas.tcu.gov.br/ords/f?p=1660:3:0>

9.3.5. A consulta aos cadastros será realizada em nome da empresa licitante e também de seu sócio majoritário, por força do artigo 12 da Lei nº 8.429, de 1992, que prevê, dentre as sanções impostas ao responsável pela prática de ato de improbidade administrativa, a proibição de contratar com o Poder Público, inclusive por intermédio de pessoa jurídica da qual seja sócio majoritário.

9.3.5.1. Caso conste na Consulta de Situação do Fornecedor a existência de Ocorrências Impeditivas Indiretas, o gestor diligenciará para verificar se houve fraude por parte das empresas apontadas no Relatório de Ocorrências Impeditivas Indiretas.

9.3.5.2. A tentativa de burla será verificada por meio dos vínculos societários, linhas de fornecimento similares, dentre outros.

9.3.5.3. O licitante será convocado para manifestação previamente à sua desclassificação.

9.3.6. Constatada a existência de sanção, o (a) Pregoeiro (a) reputará o licitante inabilitado, por falta de condição de participação.

9.3.7. No caso de inabilitação, haverá nova verificação, pelo sistema, da eventual ocorrência do empate ficto, previsto nos arts. 44 e 45 da Lei Complementar nº 123, de 2006, seguindo-se a disciplina antes estabelecida para aceitação da proposta subsequente.

9.4. Caso atendidas as condições de participação, a habilitação dos licitantes será verificada por meio do **PORTAL DE COMPRAS PÚBLICAS**, em relação à habilitação jurídica, à regularidade fiscal e trabalhista, à qualificação econômico-financeira e habilitação técnica.

9.4.1. É dever do licitante atualizar previamente as comprovações constantes do **PORTAL DE COMPRAS PÚBLICAS**, para que estejam vigentes na data da abertura da sessão pública, ou encaminhar, em conjunto com a apresentação da proposta, a respectiva documentação atualizada.

9.4.2. O descumprimento do subitem acima implicará a inabilitação do licitante, exceto se a consulta aos sítios eletrônicos oficiais emissores de certidões feita pelo Pregoeiro lograr êxito em encontrar a(s) certidão(ões) válida(s), conforme art. 43, §3º, do Decreto 10.024, de 2019.

9.5. Havendo a necessidade de envio de documentos de habilitação complementares, necessários à confirmação daqueles exigidos neste Edital e já apresentados, o licitante será convocado a encaminhá-los, em formato digital, via sistema, no prazo de 2 (duas) horas, sob pena de inabilitação.

9.6. Somente haverá a necessidade de comprovação do preenchimento de requisitos mediante apresentação dos documentos originais não-digitais quando houver dúvida em relação à integridade do documento digital.

9.5. Não serão aceitos documentos de habilitação com indicação de CNPJ/CPF diferentes, salvo aqueles legalmente permitidos.

9.6. Se o licitante for a matriz, todos os documentos deverão estar em nome da matriz, e se o licitante for a filial, todos os documentos deverão estar em nome da filial, exceto aqueles documentos que, pela própria natureza, comprovadamente, forem emitidos somente em nome da matriz.

9.6.1. Serão aceitos registros de CNPJ de licitante matriz e filial com diferenças de números de documentos pertinentes ao CND e ao CRF/FGTS, quando for comprovada a centralização do recolhimento dessas contribuições.





MUNICÍPIO DE URANDI
Rua Sebastião Alves Santana, 57, Centro
CEP: 46.350-000 | Urandi – Bahia
CNPJ: 13.982.632/0001-40
www.urandi.ba.gov.br



SECRETARIA MUNICIPAL DE ADMINISTRAÇÃO

9.7. Os licitantes deverão encaminhar, nos termos deste Edital, a documentação relacionada nos itens a seguir, para fins de habilitação:

9.8. HABILITAÇÃO JURÍDICA:

9.8.1. No caso de empresário individual: inscrição no Registro Público de Empresas Mercantis, a cargo da Junta Comercial da respectiva sede;

9.8.2. Em se tratando de microempreendedor individual – MEI: Certificado da Condição de Microempreendedor Individual - CCMEI, cuja aceitação ficará condicionada à verificação da autenticidade no sítio www.portaldoempreendedor.gov.br;

9.8.3. No caso de sociedade empresária ou empresa individual de responsabilidade limitada - EIRELI: ato constitutivo, estatuto ou contrato social em vigor, devidamente registrado na Junta Comercial da respectiva sede, acompanhado de documento comprobatório de seus administradores;

9.8.4. Inscrição no Registro Público de Empresas Mercantis onde opera, com averbação no Registro onde tem sede a matriz, no caso de ser o participante sucursal, filial ou agência;

9.8.5. No caso de sociedade simples: inscrição do ato constitutivo no Registro Civil das Pessoas Jurídicas do local de sua sede, acompanhada de prova da indicação dos seus administradores;

9.8.6. No caso de cooperativa: ata de fundação e estatuto social em vigor, com a ata da assembleia que o aprovou, devidamente arquivado na Junta Comercial ou inscrito no Registro Civil das Pessoas Jurídicas da respectiva sede, bem como o registro de que trata o art. 107 da Lei nº 5.764, de 1971;

9.8.7. No caso de empresa ou sociedade estrangeira em funcionamento no País: decreto de autorização;

9.8.8. Os documentos acima deverão estar acompanhados de todas as alterações ou da consolidação respectiva;

9.8.9. Cópia dos documentos pessoais do representante legal;

9.9. REGULARIDADE FISCAL E TRABALHISTA:

9.9.1. A regularidade fiscal será comprovada pelos seguintes documentos:

9.9.1.1. CNPJ - Prova de inscrição no Cadastro Nacional de Pessoas Jurídicas ou no Cadastro de Pessoas Físicas, conforme o caso;

9.9.1.2. Prova de regularidade fiscal perante a Fazenda Nacional, mediante apresentação de certidão expedida conjuntamente pela Secretaria da Receita Federal do Brasil (RFB) e pela Procuradoria-Geral da Fazenda Nacional (PGFN), referente a todos os créditos tributários federais e à Dívida Ativa da União (DAU) por elas administrados, inclusive aqueles relativos à Seguridade Social, nos termos da Portaria Conjunta nº 1.751, de 02/10/2014, do Secretário da Receita Federal do Brasil e da Procuradora-Geral da Fazenda Nacional.

9.9.1.3. Prova de regularidade com o Fundo de Garantia do Tempo de Serviço (FGTS);

9.9.1.4. Prova de inexistência de débitos inadimplidos perante a justiça do trabalho, mediante a apresentação de certidão negativa ou positiva com efeito de negativa, nos termos do Título VII-A da Consolidação das Leis do Trabalho, aprovada pelo Decreto-Lei nº 5.452, de 1º de maio de 1943;

9.9.1.5. Prova de regularidade junto à Fazenda Estadual, através da Certidão Negativa junto ao Estado em que o licitante é domiciliado.

9.9.1.6. Prova de regularidade junto à Fazenda Municipal, através da Certidão Negativa junto aos Tributos Municipais;

9.10. QUALIFICAÇÃO ECONÔMICO-FINANCEIRA.





MUNICÍPIO DE URANDI
Rua Sebastião Alves Santana, 57, Centro
CEP: 46.350-000 | Urandi – Bahia
CNPJ: 13.982.632/0001-40
www.urandi.ba.gov.br



SECRETARIA MUNICIPAL DE ADMINISTRAÇÃO

9.10.1. Certidão Negativa de falência, de concordata, de recuperação judicial ou extrajudicial (Lei nº 11.101, de 9.2.2005), expedida pelo distribuidor da sede da empresa, datado dos últimos 30 (trinta) dias, ou que esteja dentro do prazo de validade expresso na própria Certidão;

9.10.2. Balanço patrimonial e demonstrações contábeis do último exercício social, já exigíveis e apresentados na forma da lei, que comprovem a boa situação financeira da empresa, vedada a sua substituição por balancetes ou balanços provisórios, podendo ser atualizados por índices oficiais quando encerrado há mais de 3 (três) meses da data de apresentação da proposta;

9.10.2.1. A licitante qualificada como microempresa ou empresa de pequeno porte optante pelo simples nacional poderá substituir o balanço patrimonial e as demonstrações contábeis pelo Extrato do Simples Nacional do mês de apuração antecessor ao mês anterior da data de abertura do certame (mês de abertura do certame – 2 meses);

9.10.2.2. No caso de empresa constituída no exercício social vigente, o balanço patrimonial e os demonstrativos contábeis serão substituídos pelo balanço de abertura;

9.10.2.3. Caso o licitante seja cooperativa, tais documentos deverão ser acompanhados da última auditoria contábil-financeira, conforme dispõe o artigo 112 da Lei nº 5.764, de 1971, ou de uma declaração, sob as penas da lei, de que tal auditoria não foi exigida pelo órgão fiscalizador;

9.10.3. A comprovação da situação financeira da empresa será constatada apresentação de declaração, emitida por contador devidamente habilitado, devendo acostadas a Certidão de Regularidade Profissional na declaração, de que a empresa obtém de índices de Liquidez Geral (LG), Solvência Geral (SG) e Liquidez Corrente (LC), superiores a 1 (um) resultantes da aplicação das fórmulas:

$$LG = \frac{\text{Ativo Circulante} + \text{Realizável a Longo Prazo}}{\text{Passivo Circulante} + \text{Passivo Não Circulante}}$$

$$SG = \frac{\text{Ativo Total}}{\text{Passivo Circulante} + \text{Passivo Não Circulante}}$$

$$LC = \frac{\text{Ativo Circulante}}{\text{Passivo Circulante}}$$

9.10.4. As empresas que apresentarem resultado inferior ou igual a 1 (um) em qualquer dos índices de Liquidez Geral (LG), Solvência Geral (SG) e Liquidez Corrente (LC), deverão comprovar, considerados os riscos para a Administração, e, a critério da autoridade competente, o capital mínimo ou o patrimônio líquido mínimo de 10% (dez por cento) do valor estimado da contratação ou do item pertinente.

9.11. QUALIFICAÇÃO TÉCNICA.

9.11.1. Apresentação de certificado do registro do CREA em nome da empresa licitante;

9.12. Apresentação de profissional, devidamente registrado no conselho profissional competente, detentor de atestado de responsabilidade técnica por execução de obra ou serviço de características semelhantes, para fins de contratação;

9.12.1. A licitante deverá comprovar o vínculo com os profissionais, na forma da lei.

9.13. O Licitante deverá apresentar atestados de capacidade técnica, regularmente emitidos pelo conselho profissional competente, relativos aos serviços mais expressivos, que tenham sido realizados e concluídos, os quais comprovem experiência anterior, pertinente e compatível, em características, e quantidades, com o objeto da licitação, fornecidos por pessoas jurídicas de direito público ou privado, que permitam avaliar o desempenho do participante nos serviços elencados, em conformidade ao art. 67, inciso II, §§ 1º e 2º, da Lei 14.133/2021, sendo admitida a execução dos seguintes quantitativos, os quais correspondem à comprovação de 50% do que está sendo contratado.

9.13.1 Apresentar comprovação de capacidade técnico operacional, a comprovação é exclusiva, através de atestado de capacidade técnica de obras ou serviços similares de complexidade tecnológica e operacional equivalente ou superior do objeto em nome da **EMPRESA LICITANTE**. Sendo admitida a execução dos seguintes quantitativos, os quais correspondem à comprovação de 50% do que está sendo contratado.





MUNICÍPIO DE URANDI
 Rua Sebastião Alves Santana, 57, Centro
 CEP: 46.350-000 | Urandi – Bahia
 CNPJ: 13.982.632/0001-40
 www.urandi.ba.gov.br



SECRETARIA MUNICIPAL DE ADMINISTRAÇÃO

9.13.2 Para efeito de comprovação da capacidade técnica deverá ser observado os seguintes quantitativos mínimos.

SERVIÇOS	QUANTIDADE A COMPROVAR
a) EXECUÇÃO DE PAVIMENTO EM PARALELEPÍEDOS, REJUNTAMENTO COM PÓ DE PEDRA.	132,04 m ²
b) POSTE DECORATIVO 2 PÉTALAS, EM AÇO GALVANIZADO COM DIFUSOR EM VIDRO TRANSPARENTE TEMPERADO, COM 3M/4M, INCLUSIVE LÂMPADA DE LED 50W	3 unidades
c) GUARDA-CORPO DE AÇO GALVANIZADO DE 1,10M, MONTANTES TUBULARES DE 1.1/4" ESPAÇADOS DE 1,20M, TRAVESSA SUPERIOR DE 1.1/2", GRADIL FORMADO POR TUBOS HORIZONTAIS DE 1" E VERTICAIS DE 3/4", FIXADO COM CHUMBADOR MECÂNICO.	15,13m
d) ALVENARIA DE VEDAÇÃO DE BLOCOS CERÂMICOS MACIÇOS DE 5X10X20CM (ESPESSURA 10CM) E ARGAMASSA DE ASSENTAMENTO COM PREPARO EM BETONEIRA.	61,72m ²
e) EXECUÇÃO DE PASSEIO EM PISO INTERTRAVADO, COM BLOCO RETANGULAR COR NATURAL DE 20 X 10 CM, ESPESSURA 6 CM.	181,26m ²

9.13.3 Os atestados devem ser fornecidos por engenheiro civil ou arquiteto com aptidão técnica correspondente aos itens de maior relevância reconhecida pelo CREA e/ou CAU, em observância às indicações abaixo discriminadas.

9.13.4 Para efeito de julgamento o licitante deverá referenciar, de forma obrigatória e clara, nos atestados apresentados, os itens comprobatórios da aptidão requerida.

9.14. A existência de restrição relativamente à regularidade fiscal e trabalhista não impede que a licitante qualificada como microempresa ou empresa de pequeno porte seja declarada vencedora, uma vez que atenda a todas as demais exigências do edital.

9.14.1. A declaração do vencedor acontecerá no momento imediatamente posterior à fase de habilitação.

9.15. Caso a proposta mais vantajosa seja ofertada por licitante qualificada como microempresa ou empresa de pequeno porte, e uma vez constatada a existência de alguma restrição no que tange à regularidade fiscal e trabalhista, esta será convocada para, no prazo de 5 (cinco) dias úteis, após a declaração do vencedor, comprovar a regularização. O prazo poderá ser prorrogado por igual período, a critério da administração pública, quando requerida pelo licitante, mediante apresentação de justificativa.

9.16. A não-regularização fiscal e trabalhista no prazo previsto no subitem anterior acarretará a inabilitação do licitante, sem prejuízo das sanções previstas neste Edital, sendo facultada a convocação dos licitantes remanescentes, na ordem de classificação. Se, na ordem de classificação, seguir-se outra microempresa, empresa de pequeno porte ou sociedade cooperativa com alguma restrição na documentação fiscal e trabalhista, será concedido o mesmo prazo para regularização.

9.17. Havendo necessidade de analisar minuciosamente os documentos exigidos, o Pregoeiro suspenderá a sessão, informando no "chat" a nova data e horário para a continuidade da mesma.

9.18. Será inabilitado o licitante que não comprovar sua habilitação, seja por não apresentar quaisquer dos documentos exigidos, ou apresentá-los em desacordo com o estabelecido neste Edital.

9.19. Nos itens não exclusivos a microempresas e empresas de pequeno porte, em havendo inabilitação, haverá nova verificação, pelo sistema, da eventual ocorrência do empate ficto, previsto nos artigos 44 e 45 da LC nº 123, de 2006, seguindo-se a disciplina antes estabelecida para aceitação da proposta subsequente.

9.20. A Pregoeira, durante as fases de julgamento das propostas e/ou habilitação, deve sanear eventuais erros ou falhas que não alterem a substância das propostas, dos documentos e sua validade jurídica, mediante decisão fundamentada, registrada em ata e acessível aos licitantes.





MUNICÍPIO DE URANDI
 Rua Sebastião Alves Santana, 57, Centro
 CEP: 46.350-000 | Urandi – Bahia
 CNPJ: 13.982.632/0001-40
 www.urandi.ba.gov.br



SECRETARIA MUNICIPAL DE ADMINISTRAÇÃO

9.21. Após a entrega dos documentos para habilitação, não será permitida a substituição ou a apresentação de novos documentos, salvo em sede de diligência, para:

- a) complementação de informações acerca dos documentos já apresentados pelos licitantes e desde que necessária para apurar fatos existentes à época da abertura do certame;
- b) atualização de documentos cuja validade tenha expirado após a data de recebimento das propostas.

9.22. Constatado o atendimento às exigências de habilitação fixadas no Edital, o licitante será declarado vencedor.

10. DO ENCAMINHAMENTO DA PROPOSTA VENCEDORA

10.1. A proposta final do licitante declarado vencedor deverá ser encaminhada no prazo de **04 (quatro) horas** a contar da solicitação da Pregoeira no sistema eletrônico e deverá:

10.1.1. Ser redigida em língua portuguesa, digitada, em uma via, sem emendas, rasuras, entrelinhas ou ressalvas, devendo a última folha ser assinada e as demais rubricadas pelo licitante ou seu representante legal.

10.1.2. Conter a indicação do banco, número da conta e agência do licitante vencedor, para fins de pagamento.

10.1.3. Enviar a proposta final em arquivo editável (necessariamente nas extensões doc, docx, xls ou xlsx), para o e-mail: cpl.urandi@gmail.com.

10.2. O licitante deverá realizar o ajuste da proposta no PORTAL DE COMPRAS PUBLICAS, sob pena de desclassificação. Havendo dúvidas sobre o ajuste as licitantes deverão entrar em contato com o suporte da plataforma.

10.3. A proposta final deverá ser documentada nos autos e será levada em consideração no decorrer da execução do contrato e aplicação de eventual sanção à Contratada, se for o caso.

10.3.1. Todas as especificações do objeto contidas na proposta, vinculam a Contratada.

10.4. Os preços deverão ser expressos em moeda corrente nacional, o valor unitário em algarismos e o valor global em algarismos e por extenso.

10.4.1. Ocorrendo divergência entre os preços unitários e o preço global, prevalecerão os primeiros; no caso de divergência entre os valores numéricos e os valores expressos por extenso, prevalecerão estes últimos.

10.5. A oferta deverá ser firme e precisa, limitada, rigorosamente, ao objeto deste Edital, sem conter alternativas de preço ou de qualquer outra condição que induza o julgamento a mais de um resultado, sob pena de desclassificação.

10.6. A proposta deverá obedecer aos termos deste Edital e seus Anexos, não sendo considerada aquela que não corresponda às especificações ali contidas ou que estabeleça vínculo à proposta de outro licitante.

10.7. As propostas que contenham a descrição do objeto, o valor e os documentos complementares estarão disponíveis na internet, após a homologação.

11. DOS RECURSOS

11.1. Declarado o vencedor e decorrida a fase de regularização fiscal e trabalhista da licitante qualificada como microempresa ou empresa de pequeno porte, se for o caso, será concedido o prazo de no mínimo trinta minutos, para que qualquer licitante manifeste a intenção de recorrer em campo próprio do sistema.

11.1.1. A falta de manifestação motivada do licitante quanto à intenção de recorrer importará a preclusão desse direito.

11.1.2. Uma vez admitido o recurso, o recorrente terá, a partir de então, o prazo de 3 (três) dias úteis para apresentar as razões, pelo sistema eletrônico, ficando os demais licitantes, desde logo, intimados para, querendo, apresentarem contrarrazões também pelo sistema eletrônico, em outros 3 (três) dias úteis, que começarão a contar do término do prazo do recorrente, sendo-lhes assegurada vista imediata dos elementos indispensáveis à defesa de seus interesses.





MUNICÍPIO DE URANDI
Rua Sebastião Alves Santana, 57, Centro
CEP: 46.350-000 | Urandi – Bahia
CNPJ: 13.982.632/0001-40
www.urandi.ba.gov.br



SECRETARIA MUNICIPAL DE ADMINISTRAÇÃO

11.2. O acolhimento do recurso invalida tão somente os atos insuscetíveis de aproveitamento.

11.3. Os autos do processo permanecerão com vista franqueada aos interessados, no endereço constante neste Edital.

12. DA REABERTURA DA SESSÃO PÚBLICA

12.1. A sessão pública poderá ser reaberta:

12.1.1. Nas hipóteses de provimento de recurso que leve à anulação de atos anteriores à realização da sessão pública precedente ou em que seja anulada a própria sessão pública, situação em que serão repetidos os atos anulados e os que dele dependam.

12.1.2. Quando houver erro na aceitação do preço melhor classificado ou quando o licitante declarado vencedor não assinar o contrato, não retirar o instrumento equivalente ou não comprovar a regularização fiscal e trabalhista, nos termos do art. 43, §1º da LC nº 123/2006. Nessas hipóteses, serão adotados os procedimentos imediatamente posteriores ao encerramento da etapa de lances.

12.2. Todos os licitantes remanescentes deverão ser convocados para acompanhar a sessão reaberta.

12.2.1. A convocação se dará por meio do sistema eletrônico ("chat"), ou e-mail, ou de acordo com a fase do procedimento licitatório.

12.2.2. A convocação feita por e-mail dar-se-á de acordo com os dados contidos no **CADASTRO DO PORTAL DE COMPRAS PÚBLICAS**, sendo responsabilidade do licitante manter seus dados cadastrais atualizados.

13. DA ADJUDICAÇÃO E HOMOLOGAÇÃO

13.1. O objeto da licitação será adjudicado ao licitante declarado vencedor, por ato da Pregoeira, caso não haja interposição de recurso, ou pela autoridade competente, após a regular decisão dos recursos apresentados.

13.2. Após a fase recursal, constatada a regularidade dos atos praticados, a autoridade competente homologará o procedimento licitatório.

14. DA GARANTIA DE EXECUÇÃO

14.1. Haverá exigência de garantia de execução para a presente contratação.

15. DO TERMO DE CONTRATO OU INSTRUMENTO EQUIVALENTE

15.1. Após a homologação da licitação, em sendo realizada a contratação, será firmado Termo de Contrato ou emitido instrumento equivalente.

15.2. O adjudicatário terá o prazo de 05 (CINCO) dias úteis, contados a partir da data de sua convocação, para assinar o Termo de Contrato ou aceitar instrumento equivalente, conforme o caso (Nota de Empenho/Carta Contrato/Autorização), sob pena de decair do direito à contratação, sem prejuízo das sanções previstas neste Edital.

15.2.1. Alternativamente à convocação para comparecer perante o órgão ou entidade para a assinatura do Termo de Contrato ou aceite do instrumento equivalente, a Administração poderá encaminhá-lo para assinatura ou aceite da Adjudicatária, mediante correspondência postal com aviso de recebimento (AR) ou meio eletrônico, para que seja assinado ou aceito no prazo de 05 (CINCO) dias, a contar da data de seu recebimento.

15.2.2. É permitida a identificação e assinatura digital por pessoa física ou jurídica em meio eletrônico, mediante certificado digital emitido em âmbito da Infraestrutura de Chaves Públicas Brasileira (ICP-Brasil).

15.2.3. O prazo previsto no subitem anterior poderá ser prorrogado, por igual período, por solicitação justificada do adjudicatário e aceita pela Administração.





MUNICÍPIO DE URANDI
Rua Sebastião Alves Santana, 57, Centro
CEP: 46.350-000 | Urandi – Bahia
CNPJ: 13.982.632/0001-40
www.urandi.ba.gov.br



SECRETARIA MUNICIPAL DE ADMINISTRAÇÃO

15.3. O Aceite da Nota de Empenho ou do instrumento equivalente, emitida à empresa adjudicada, implica no reconhecimento de que:

15.3.1. Referida Nota está substituindo o contrato, aplicando-se à relação de negócios ali estabelecida as disposições do art. 95 da Lei n.º 14.133, de 2021;

15.3.2. A contratada se vincula à sua proposta e às previsões contidas no edital e seus anexos;

15.3.3. A contratada reconhece que as hipóteses de rescisão são aquelas previstas no art. 137, nas formas prevista em seu art. 138, tendo os seus efeitos, quando unilateral, estipulados no art. 139, todos da Lei 14.133, de 2021.

15.4. O prazo de vigência da contratação será de 12 meses e poderá ser prorrogado conforme previsão no instrumento contratual ou no termo de referência.

15.5. Por ocasião da assinatura do contrato, será exigida a comprovação das condições de habilitação consignadas neste Edital, as quais deverão ser mantidas pelo licitante durante a vigência do contrato.

15.6. Na hipótese de irregularidade, o contratado deverá regularizar a sua situação perante o cadastro no prazo de até 05 (cinco) dias úteis, sob pena de aplicação das penalidades previstas no edital e anexos.

15.7. Na assinatura do contrato ou da ata de registro de preços, será exigida a comprovação das condições de habilitação consignadas no edital, que deverão ser mantidas pelo licitante durante a vigência do contrato.

15.8. Na hipótese de o vencedor da licitação não comprovar as condições de habilitação consignadas no edital ou se recusar a assinar o contrato, a Administração, sem prejuízo da aplicação das sanções das demais cominações legais cabíveis a esse licitante, poderá convocar os licitantes remanescentes, na ordem de classificação, para a celebração do contrato nas condições propostas pelo licitante vencedor.

15.9. Na hipótese de nenhum dos licitantes aceitar a contratação nos termos do item anterior, a Administração, observados o valor estimado e sua eventual atualização nos termos do edital, poderá:

- a) convocar os licitantes remanescentes para negociação, na ordem de classificação, com vistas à obtenção de preço melhor, mesmo que acima do preço do adjudicatário;
- b) adjudicar e celebrar o contrato nas condições ofertadas pelos licitantes remanescentes, atendida a ordem classificatória, quando frustrada a negociação de melhor condição.

15.10. A recusa injustificada do adjudicatário em assinar o contrato ou em aceitar ou retirar o instrumento equivalente no prazo estabelecido pela Administração caracterizará o descumprimento total da obrigação assumida e o sujeitará às penalidades legalmente estabelecidas e à imediata perda da garantia de proposta em favor do órgão ou entidade licitante, quando for o caso.

15.11. A regra do item anterior não se aplicará aos licitantes remanescentes convocados na forma do item 15.8.

15.12. Decorrido o prazo de validade da proposta indicado no edital sem convocação para a contratação, ficarão os licitantes liberados dos compromissos assumidos.

16. DO REAJUSTAMENTO EM SENTIDO GERAL

16.1. As regras acerca do reajustamento em sentido geral do valor contratual são as estabelecidas no Termo de Referência, anexo a este Edital.

17. DO RECEBIMENTO DO OBJETO E DA FISCALIZAÇÃO

17.1. Os critérios de recebimento e aceitação do objeto e de fiscalização estão previstos no Termo de Referência.

18. DAS OBRIGAÇÕES DA CONTRATANTE E DA CONTRATADA

18.1. As obrigações da Contratante e da Contratada são as estabelecidas no Termo de Referência.





MUNICÍPIO DE URANDI
Rua Sebastião Alves Santana, 57, Centro
CEP: 46.350-000 | Urandi – Bahia
CNPJ: 13.982.632/0001-40
www.urandi.ba.gov.br



SECRETARIA MUNICIPAL DE ADMINISTRAÇÃO

19. DO PAGAMENTO

19.1. As regras acerca do pagamento são as estabelecidas no Termo de Referência, anexo a este Edital.

20. DAS SANÇÕES ADMINISTRATIVAS

20.1. As regras acerca das sanções administrativas são as estabelecidas no Termo de Referência, anexo a este Edital.

21. DA IMPUGNAÇÃO AO EDITAL E DO PEDIDO DE ESCLARECIMENTO

21.1. Qualquer pessoa poderá para impugnar edital de licitação por irregularidade ou para solicitar esclarecimento sobre os seus termos, devendo protocolar o pedido até 3 (três) dias úteis antes da data de abertura do certame.

21.2. A IMPUGNAÇÃO DEVERÁ ser realizada EXCLUSIVAMENTE por FORMA ELETRÔNICA no sistema www.portaldecompraspublicas.com.br.

21.3. A resposta à impugnação ou ao pedido de esclarecimento vincularão os participantes e a administração, e deverá ser divulgada PORTAL DE COMPRAS PÚBLICAS no prazo de até 3 (três) dias úteis, limitado ao último dia útil anterior à data da abertura do certame.

21.4. A concessão de efeito suspensivo à impugnação é medida excepcional e deverá ser motivada pelo pregoeiro, nos autos do processo de licitação.

21.5. Acolhida a impugnação, será definida e publicada nova data para a realização do certame.

21.6. Não serão conhecidas as impugnações apresentadas após o respectivo prazo legal ou, no caso de empresas, que estejam subscritas por representante não habilitado legalmente ou não identificado no processo para responder pela proponente.

21.7. A petição de impugnação apresentada por empresa deve ser firmada por sócio, pessoa designada para a administração da sociedade empresária, ou procurador, e vir acompanhada, conforme o caso, de estatuto ou contrato social e suas posteriores alterações, se houver, do ato de designação do administrador, ou de procuração pública ou particular (instrumento de mandato com poderes para impugnar o Edital).

22. DAS DISPOSIÇÕES GERAIS.

22.1. Da sessão pública do Pregão divulgar-se-á Ata no sistema eletrônico.

22.2. Como condição de validade e eficácia, todos os atos devem ser realizados de forma eletrônica diretamente no PORTAL DE COMPRAS PÚBLICAS, conforme art. 17, § 4º da Lei 14.133, de 2021.

22.3. Todas as comunicações serão formalizadas através do PORTAL DE COMPRAS PÚBLICAS.

22.4. Não havendo expediente ou ocorrendo qualquer fato superveniente que impeça a realização do certame na data marcada, a sessão será automaticamente transferida para o primeiro dia útil subsequente, no mesmo horário anteriormente estabelecido, desde que não haja comunicação em contrário, pelo Pregoeiro.

22.5. Todas as referências de tempo no Edital, no aviso e durante a sessão pública observarão o horário de Brasília – DF.

22.6. No julgamento das propostas e da habilitação, a Pregoeira poderá sanar erros ou falhas que não alterem a substância das propostas, dos documentos e sua validade jurídica, mediante despacho fundamentado, registrado em ata e acessível a todos, atribuindo-lhes validade e eficácia para fins de habilitação e classificação.

22.7. A homologação do resultado desta licitação não implicará direito à contratação.

22.8. Verificada qualquer irregularidade a Autoridade Superior determinará o retorno dos autos para o devido saneamento.





MUNICÍPIO DE URANDI
Rua Sebastião Alves Santana, 57, Centro
CEP: 46.350-000 | Urandi – Bahia
CNPJ: 13.982.632/0001-40
www.urandi.ba.gov.br



SECRETARIA MUNICIPAL DE ADMINISTRAÇÃO

22.9. As normas disciplinadoras da licitação serão sempre interpretadas em favor da ampliação da disputa entre os interessados, desde que não comprometam o interesse da Administração, o princípio da isonomia, a finalidade e a segurança da contratação.

22.10. Os licitantes assumem todos os custos de preparação e apresentação de suas propostas e a Administração não será, em nenhum caso, responsável por esses custos, independentemente da condução ou do resultado do processo licitatório.

22.11. Na contagem dos prazos estabelecidos neste Edital e seus Anexos, excluir-se-á o dia do início e incluir-se-á o do vencimento. Só se iniciam e vencem os prazos em dias de expediente na Administração.

22.12. O desatendimento de exigências formais não essenciais não importará o afastamento do licitante, desde que seja possível o aproveitamento do ato, observados os princípios da isonomia e do interesse público.

22.13. O licitante é o responsável pela fidelidade e legitimidade das informações prestadas e dos documentos apresentados em qualquer fase da licitação.

22.13.1. A falsidade de qualquer documento apresentado ou a inverdade das informações nele contidas implicará a imediata desclassificação do proponente que o tiver apresentado, ou, caso tenha sido o vencedor, a rescisão do contrato ou do documento equivalente, sem prejuízo das demais sanções cabíveis.

22.14. Em caso de divergência entre disposições deste Edital e de seus anexos ou demais peças que compõem o processo, prevalecerá as deste Edital.

22.15. A Autoridade Superior do MUNICÍPIO DE URANDI / BA, poderá revogar este Pregão por razões de interesse público decorrente de fato superveniente que constitua óbice manifesto e incontornável, ou anulá-lo por ilegalidade, de ofício ou por provocação de terceiros, salvo quando for viável a convalidação do ato ou do procedimento viciado, desde que observados os princípios da ampla defesa e contraditório.

22.15.1. A anulação do pregão induz à do contrato.

22.15.2. A anulação da licitação por motivo de ilegalidade não gera obrigação de indenizar.

22.16. É facultado à autoridade superior, em qualquer fase deste Pregão, promover diligência destinada a esclarecer ou completar a instrução do processo, vedada a inclusão posterior de informação ou de documentos que deveriam ter sido apresentados para fins de classificação e habilitação.

22.16.1. Conforme entendimento do Plenário do Tribunal de Contas da União, exarado no Acórdão n. 1211/2021-Plenário, não é considerado documento novo, *comprobatório de condição atendida pelo licitante quando apresentou sua proposta, que não foi juntado com os demais comprovantes de habilitação e/ou da proposta, por equívoco ou falha, o qual deverá ser solicitado e avaliado pelo Pregoeiro.*

22.17. O Edital está disponibilizado, na íntegra, no endereço eletrônico: www.portaldecompraspublicas.com.br e também poderão retirado na Sala de Licitações do MUNICÍPIO DE URANDI, na Rua Sebastião Alves Santana, n.º57, Centro, Urandi / BA, nos dias úteis, no horário das 8h00min às 12h00min, mesmo endereço e período no qual os autos do processo administrativo permanecerão com vista franqueada aos interessados.

22.18. Integram este Edital, para todos os fins e efeitos, os seguintes anexos:

ANEXO I – TERMO DE REFERÊNCIA;

ANEXO II – MINUTA DO CONTRATO;

Urandi - BA, em 21 de junho de 2024.

CONCEIÇÃO MARIA POLICIANO FARIAS
Pregoeira
Decreto Municipal N.º 040/2023





MUNICÍPIO DE URANDI
Rua Sebastião Alves Santana, 57, Centro
CEP: 46.350-000 | Urandi – Bahia
CNPJ: 13.982.632/0001-40
www.urandi.ba.gov.br



SECRETARIA MUNICIPAL DE ADMINISTRAÇÃO

TERMO DE REFERÊNCIA

CONTRATAÇÃO DE EMPRESA DE ENGENHARIA PARA A EXECUÇÃO DAS OBRAS DE CONSTRUÇÃO DE PRAÇA COM PISTA DE SKATE NO MUNICÍPIO DE URANDI-BA





MUNICÍPIO DE URANDI
Rua Sebastião Alves Santana, 57, Centro
CEP: 46.350-000 | Urandi – Bahia
CNPJ: 13.982.632/0001-40
www.urandi.ba.gov.br



SECRETARIA MUNICIPAL DE ADMINISTRAÇÃO

TERMO DE REFERÊNCIA

1. DO OBJETO

CONTRATAÇÃO DE EMPRESA DE ENGENHARIA PARA A EXECUÇÃO DAS OBRAS DE CONSTRUÇÃO DE PRAÇA COM PISTA DE SKATE NO MUNICÍPIO DE URANDI-BA.

- 1.1. AS EXIGÊNCIAS E QUANTIDADES ESTÃO ESTABELECIDAS NESTE TERMO DE REFERÊNCIA E ANEXOS.
- 1.2. As referidas obras deverão atender às especificações técnicas constantes do memorial descritivo, planilha orçamentária e projetos anexos a este Termo de Referência.

Os serviços compreendem:

- CONSTRUÇÃO DE PRAÇA COM PISTA DE SKATE NO MUNICÍPIO DE URANDI-BA.
 - ADMINISTRAÇÃO LOCAL
 - SERVIÇOS PRELIMINARES
 - MOVIMENTAÇÃO DE TERRA
 - PISO E ACESSIBILIDADE
 - PISTA SKATE
 - INSTALAÇÕES ELÉTRICAS
 - PAISAGISMO
 - PAVIMENTAÇÃO
 - PISTA DE BASQUETE
 - SERVIÇOS FINAIS

2. DO PRAZO DE VIGENCIA DO CONTRATO

- 2.1. O prazo de vigência do contrato para a prestação dos serviços terá vigência de **12 (DOZE) meses consecutivos**, contados a partir da data de sua assinatura, podendo ser prorrogado nos termos da lei.
- 2.2. O prazo de execução do serviço será **05 (CINCO) meses consecutivos**, conforme CRONOGRAMA FÍSICO - FINANCEIRO GLOBAL (anexo 03) contados a partir da data expressa na Ordem de Serviços a ser emitida pela CONTRATANTE.

3. DO PRAZO DE GARANTIA DA OBRA

- 3.1. Após a conclusão dos serviços a CONTRATADA deverá emitir o TERMO DE RESPONSABILIDADE E GARANTIA, garantindo a solidez e a segurança da obra pelo prazo de 5 (cinco) anos, a contar do recebimento definitivo da obra, abrangendo os materiais e os sistemas construtivos, conforme a legislação vigente.

4. A GARANTIA DE PROPOSTA

- 4.1. **A LICITANTE DEVERÁ APRESENTAR COMPROVANTE DE GARANTIA DE PARTICIPAÇÃO, EFETUADA ATRAVÉS DE QUAISQUER UMA DAS MODALIDADES PREVISTAS NO CAPUT DO ART. 58 DA LEI 14.133/2021, NO VALOR DE 1,00% (UM POR CENTO) DO VALOR ESTIMADO DA LICITAÇÃO, COM PRAZO DE VALIDADE NÃO INFERIOR A 60 (SESSENTA) DIAS, CONTADOS DA DATA DE ABERTURA DO CERTAME, E DEVERÁ SER RECOLHIDA ANTES DE INICIAR O CERTAME.**
- 4.2. A garantia de proposta será devolvida aos licitantes no prazo de 10 (dez) dias úteis, contado da assinatura do contrato ou da data em que for declarada fracassada a licitação.





MUNICÍPIO DE URANDI
 Rua Sebastião Alves Santana, 57, Centro
 CEP: 46.350-000 | Urandi – Bahia
 CNPJ: 13.982.632/0001-40
 www.urandi.ba.gov.br



SECRETARIA MUNICIPAL DE ADMINISTRAÇÃO

- 4.3. Implicará execução do valor integral da garantia de proposta a recusa em assinar o contrato ou a não apresentação dos documentos para a contratação.
- 4.4. A garantia de proposta poderá ser prestada nas modalidades de que trata o § 1º do art. 96 da Lei 14.133/2021.

5. DO REGIME DE EXECUÇÃO DOS SERVIÇOS

- 5.1. O regime de execução dos serviços será o de **EMPREITADA POR MENOR PREÇO GLOBAL**.

6. CRITÉRIO DE JULGAMENTO DA PROPOSTA DE PREÇO

- 6.1. O critério de julgamento adotado deverá ser o de menor preço.

7. DOS ITENS DE MAIOR RELEVÂNCIA

- 7.1. A seguir estão relacionados os itens de maior relevância a serem executados:

SERVIÇOS	QUANTIDADE
a) EXECUÇÃO DE PAVIMENTO EM PARALELEPÍEDOS, REJUNTAMENTO COM PÓ DE PEDRA.	264,09 m ²
b) POSTE DECORATIVO 2 PÉTALAS, EM AÇO GALVANIZADO COM DIFUSOR EM VIDRO TRANSPARENTE TEMPERADO, COM 3M/4M, INCLUSIVE LÂMPADA DE LED 50W	6 unidades
c) GUARDA-CORPO DE AÇO GALVANIZADO DE 1,10M, MONTANTES TUBULARES DE 1.1/4" ESPAÇADOS DE 1,20M, TRAVESSA SUPERIOR DE 1.1/2", GRADIL FORMADO POR TUBOS HORIZONTAIS DE 1" E VERTICAIS DE 3/4", FIXADO COM CHUMBADOR MECÂNICO.	30,26m
d) ALVENARIA DE VEDAÇÃO DE BLOCOS CERÂMICOS MACIÇOS DE 5X10X20CM (ESPESSURA 10CM) E ARGAMASSA DE ASSENTAMENTO COM PREPARO EM BETONEIRA.	123,45m ²
e) EXECUÇÃO DE PASSEIO EM PISO INTERTRAVADO, COM BLOCO RETANGULAR COR NATURAL DE 20 X 10 CM, ESPESSURA 6 CM.	362,52m ²

- 7.2. As parcelas de maior relevância correspondem aos serviços principais a serem executados, conforme definido no Termo de Referência, comprovando-se mediante atestado técnico, mínimas de até 50% (cinquenta por cento) das parcelas de maior relevância¹.

8. DA QUALIFICAÇÃO TÉCNICA

- 8.1. A proponente licitante deverá apresentar um ou mais atestados do(s) profissional(is) responsável(is) técnico(s) para a obra do objeto licitado, comprovando experiência anterior e pertinente com o objeto da licitação, em especial o constante no item 8.5 deste Termo de Referência, ou seja, que permita avaliar o desempenho dos participantes na execução dos serviços elencados no referido item.

¹ Art. 67. A documentação relativa à qualificação técnico-profissional e técnico-operacional será restrita a: [...] II - certidões ou atestados, regularmente emitidos pelo conselho profissional competente, quando for o caso, que demonstrem capacidade operacional na execução de serviços similares de complexidade tecnológica e operacional equivalente ou superior, bem como documentos comprobatórios emitidos na forma do § 3º do art. 88 desta Lei; [...] § 1º A exigência de atestados será restrita às parcelas de maior relevância ou valor significativo do objeto da licitação, assim consideradas as que tenham valor individual igual ou superior a 4% (quatro por cento) do valor total estimado da contratação. § 2º Observado o disposto no caput e no § 1º deste artigo, **será admitida a exigência de atestados com quantidades mínimas de até 50% (cinquenta por cento) das parcelas de que trata o referido parágrafo**, vedadas limitações de tempo e de locais específicos relativas aos atestados.





MUNICÍPIO DE URANDI
 Rua Sebastião Alves Santana, 57, Centro
 CEP: 46.350-000 | Urandi – Bahia
 CNPJ: 13.982.632/0001-40
 www.urandi.ba.gov.br



SECRETARIA MUNICIPAL DE ADMINISTRAÇÃO

- 8.2. Os atestados devem ser fornecidos por engenheiro civil ou arquiteto com aptidão técnica correspondente aos itens de maior relevância reconhecida pelo CREA e/ou CAU, em observância às indicações abaixo discriminadas.
- 8.3. Para efeito de julgamento o licitante deverá referenciar, de forma obrigatória e clara, nos atestados apresentados, os itens comprobatórios da aptidão requerida.
- 8.4. Em relação ao(s) profissional(is) indicados no item 8.2, faz-se necessária apresentação da Comprovação de Registro no CREA e/ou CAU e **DECLARAÇÃO INDIVIDUAL AUTORIZANDO INCLUSÃO NA EQUIPE TÉCNICA**.
- 8.5. Apresentar comprovação de capacidade técnico operacional, a comprovação é exclusiva, através de atestado de capacidade técnica de obras ou serviços similares de complexidade tecnológica e operacional equivalente ou superior do objeto em nome da **EMPRESA LICITANTE**. Sendo admitida a execução dos seguintes quantitativos, os quais correspondem à comprovação de 50% do que está sendo contratado.
- 8.6. Apresentar atestados de capacidade técnica relativos aos serviços mais expressivos apontados neste Termo de Referência, que tenham sido realizados e concluídos, os quais comprovem experiência anterior, pertinente e compatível, em características, e quantidades, com o objeto da licitação, fornecidos por pessoas jurídicas de direito público ou privado, que permitam avaliar o desempenho do participante nos serviços elencados, em conformidade ao art. 67, inciso II, §§ 1º e 2º, da Lei 14.133/2021, sendo admitida a execução dos seguintes quantitativos, os quais correspondem à comprovação de 50% do que está sendo contratado.

SERVIÇOS	QUANTIDADE A COMPROVAR
a) EXECUÇÃO DE PAVIMENTO EM PARALELEPÍPEDOS, REJUNTAMENTO COM PÓ DE PEDRA.	132,04 m ²
b) POSTE DECORATIVO 2 PÉTALAS, EM AÇO GALVANIZADO COM DIFUSOR EM VIDRO TRANSPARENTE TEMPERADO, COM 3M/4M, INCLUSIVE LÂMPADA DE LED 50W	3 unidades
c) GUARDA-CORPO DE AÇO GALVANIZADO DE 1,10M, MONTANTES TUBULARES DE 1.1/4" ESPAÇADOS DE 1,20M, TRAVESSA SUPERIOR DE 1.1/2", GRADIL FORMADO POR TUBOS HORIZONTAIS DE 1" E VERTICAIS DE 3/4", FIXADO COM CHUMBADOR MECÂNICO.	15,13m
d) ALVENARIA DE VEDAÇÃO DE BLOCOS CERÂMICOS MACIÇOS DE 5X10X20CM (ESPESSURA 10CM) E ARGAMASSA DE ASSENTAMENTO COM PREPARO EM BETONEIRA.	61,72m ²
e) EXECUÇÃO DE PASSEIO EM PISO INTERTRAVADO, COM BLOCO RETANGULAR COR NATURAL DE 20 X 10 CM, ESPESSURA 6 CM.	181,26m ²

9. VISITA TÉCNICA AO LOCAL DA OBRA

- 9.1. A visita técnica poderá ser realizada por um engenheiro civil, arquiteto ou urbanista pertencente ao quadro técnico do licitante, munido dos seguintes documentos: carta de credenciamento, carteira de trabalho ou ficha de registro de empregado e carteira de identidade expedida pelo CREA ou CAU, ou proprietário e em conformidade com o Acórdão TCU nº 4.968/2011. A utilização da visita técnica foi ponderada com os demais princípios basilares da licitação, tais como, isonomia, ampla participação no certame e obtenção da proposta mais vantajosa. Buscando assim evitar que haja, tanto para o licitante como para a Administração Pública, prejuízos de natureza econômica, e de natureza técnica, durante a execução do contrato.
- 9.2. A visita técnica é FACULTADA podendo ser realizada impreterivelmente até o último dia anterior a abertura do certame, devendo o agendamento ser efetuado previamente pelo telefone (77) 3456-2127. A visita acontecerá saindo do prédio da Sede da Prefeitura Municipal de Urandi/BA, a qual será coordenada pelo responsável designado pelo Secretário Municipal de Transportes Obras e Infraestrutura, que ao final emitirá atestado de comparecimento dos interessados.
- 9.3. Nenhum responsável técnico, ainda que credenciado, poderá representar mais de uma licitante.





MUNICÍPIO DE URANDI
 Rua Sebastião Alves Santana, 57, Centro
 CEP: 46.350-000 | Urandi – Bahia
 CNPJ: 13.982.632/0001-40
 www.urandi.ba.gov.br



SECRETARIA MUNICIPAL DE ADMINISTRAÇÃO

- 9.4. Somente participarão da visita técnica os interessados que preencherem as condições acima.
- 9.5. Durante a visita técnica, o interessado, por seu representante, deverá observar atentamente as condições de implantação das obras, solicitando ao engenheiro coordenador da visita os esclarecimentos necessários e pertinentes.
- 9.6. **QUANDO DA NÃO REALIZAÇÃO DA VISITA TÉCNICA, O LICITANTE DEVERÁ OBRIGATORIAMENTE APRESENTAR DECLARAÇÃO EMITIDO PELO LICITANTE QUE ELE CONHECE TAIS CONDIÇÕES REFERENTES A EXECUÇÃO DA OBRA.**

10. CONSIDERAÇÕES GERAIS

- 10.1. A empresa CONTRATADA deverá indicar um engenheiro civil, em situação regular com o Conselho Profissional, CREA, o qual será o responsável técnico pela execução dos serviços relacionados ao objeto deste Termo de Referência.
- 10.1.1. A regularidade da situação do responsável técnico se dará mediante a apresentação da Certidão de Registro, emitida pelo seu respectivo Conselho Profissional, em prazo de validade vigente até a data do certame licitatório.
- 10.1.2. É dever da CONTRATADA manter no canteiro de obra, um engenheiro civil, registrado no CREA como responsável geral pelo serviço, auxiliado por encarregado geral, até a conclusão dos serviços contratados, mediante o recebimento formal por parte da CONTRATANTE.
- 10.2. **ANTES DO INÍCIO DA EXECUÇÃO DAS OBRAS, A CONTRATADA DEVERÁ REGISTRAR ART DOS SERVIÇOS A SEREM EXECUTADOS, INDICANDO O PROFISSIONAL HABILITADO RESPONSÁVEL TÉCNICO PELA EXECUÇÃO DO CONTRATO, EM ATÉ 05 (CINCO) DIAS ÚTEIS APÓS A ASSINATURA DO CONTRATO, REFERENTE AO OBJETO DESTES TERMO DE REFERÊNCIA.**
- 10.3. A CONTRATADA deverá indicar um representante legal que atuará como interlocutor permanente com a Prefeitura Municipal de Urandi/BA.
- 10.4. São de responsabilidade da CONTRATADA as despesas concernentes a aprovações, taxas, licenças e emolumentos, que venham a ser obrigatórias até o Termo de Recebimento Definitivo dos serviços.
- 10.5. A CONTRATANTE requisitará o início da realização dos serviços por meio de Ordem de Serviço, a ser encaminhada à Contratada por e-mail ou pessoalmente.
- 10.6. No mês subsequente ao da realização dos serviços, a Contratada deverá apresentar a nota fiscal, acompanhada da planilha de boletim de medição. A planilha será parte integrante da nota fiscal a ser paga mensalmente.
- 10.7. A CONTRATANTE não aceitará, sob nenhum pretexto, a transferência de qualquer responsabilidade da Contratada para terceiros, sejam fabricantes, técnicos, subempreiteiros etc.

11. DAS ALTERAÇÕES DO CONTRATO

- 11.1. A CONTRATADA será obrigada a aceitar, nas mesmas condições contratuais, acréscimos ou supressões de até 25% (vinte e cinco por cento) do valor inicial atualizado do contrato que se fizerem nas obras, conforme disciplina o art. 125 da Lei 14.133/2021.
- 11.2. Por se tratar de uma obra em regime de empreitada por preço global, a possibilidade de celebração de aditivos de valor é permitida somente nos seguintes casos:





MUNICÍPIO DE URANDI
 Rua Sebastião Alves Santana, 57, Centro
 CEP: 46.350-000 | Urandi – Bahia
 CNPJ: 13.982.632/0001-40
 www.urandi.ba.gov.br



SECRETARIA MUNICIPAL DE ADMINISTRAÇÃO

- a) Alterações no projeto ou nas especificações da obra ou serviço, conforme determina o art. 124, I, alíneas “a” e “b” da Lei 14.133/2021;
- b) Em caso de erros e omissões relevantes em relação ao orçamento global da obra, excepcionalmente, possível, desde que presentes os requisitos legais e os estabelecidos pelo TCU no Acórdão 1977/2013 – Plenário.

11.2.1. Para fins de contrato, serão considerados erros de levantamento, distorções no quantitativo superiores a 15%.

12. OBRIGAÇÕES DA CONTRATADA

- 12.1. Executar os serviços em conformidade com os requisitos deste Termo de Referência e de toda documentação anexa, inclusive Memoriais Descritivos e Especificações Técnicas.
 - 12.1.1. Após a conclusão do objeto contratado deverá ser apresentado e entregue a Prefeitura Municipal de Urandi/BA, em mídia digital, o Projeto AS-BUILT, em formato DWG, contemplando todas as alterações realizadas no Projeto Executivo.
 - 12.1.2. Em caso de dúvidas quanto à interpretação da especificação e dos desenhos apresentados no projeto básico, será sempre consultada a fiscalização, sendo desta o parecer definitivo;
 - 12.1.3. Em caso de divergência entre as dimensões medidas no local e as cotas assinaladas nos desenhos, prevalecerão, sempre, as primeiras;
- 12.2. Considerar que, em sua proposta, está contemplada a total logística de alojamento, alimentação e traslado de seu pessoal de execução dos serviços, assim como os custos de atendimento às normas nacionais e locais de segurança e saúde pública;
- 12.3. Providenciar o livro “DIÁRIO DE OBRAS”, para as anotações da fiscalização da Contratante e do Responsável Técnico da Contratada, no tocante ao andamento dos serviços contratados e problemas detectados, com o estabelecimento, inclusive, de prazo para sua correção.
- 12.4. Promover diligências junto aos órgãos competentes e/ou Concessionárias de Serviços Públicos, para as respectivas aprovações de projetos, quando for o caso. Ressalta-se, ainda, que caberá à CONTRATADA, todo o ônus e/ou providências cabíveis para remanejamento de instalações junto à locação da obra.
- 12.5. Iniciar a execução dos serviços de acordo com as especificações técnicas no prazo máximo de 05 (cinco) dias úteis após a emissão da Ordem de Serviço e concluí-lo em 6 (seis) meses contados do início da execução, de acordo com o Cronograma Físico-Financeiro. Caso esta obrigação não seja cumprida dentro do prazo, a Contratada ficará sujeita à multa estabelecida no item 19.
- 12.6. Propiciar o acesso da fiscalização da CONTRATANTE aos locais onde se realizarão os serviços, para verificação do efetivo cumprimento das condições pactuadas.
- 12.7. A atuação da fiscalização da CONTRATANTE não exime a Contratada de sua total e exclusiva responsabilidade sobre a qualidade dos serviços.
- 12.8. Empregar boa técnica na execução dos serviços, com materiais de primeira qualidade, de acordo com o previsto no Edital e Projeto Executivo.
- 12.9. Executar todos os serviços complementares julgados necessários para que o local tenha condições de uso satisfatório.





MUNICÍPIO DE URANDI
 Rua Sebastião Alves Santana, 57, Centro
 CEP: 46.350-000 | Urandi – Bahia
 CNPJ: 13.982.632/0001-40
 www.urandi.ba.gov.br



SECRETARIA MUNICIPAL DE ADMINISTRAÇÃO

- 12.10. Fornecer a seus funcionários uniformes e equipamentos de proteção individual (EPI's) e coletiva adequados à execução dos serviços e em conformidade com as normas de segurança vigentes.
- 12.11. Responsabilizar-se por quaisquer danos ao patrimônio da Contratante, causados por seus funcionários em virtude da execução dos serviços.
- 12.12. Executar limpeza geral, ao final da execução dos serviços, devendo o espaço ser entregue em perfeitas condições de ocupação e uso.
- 12.13. Obedecer sempre às recomendações dos fabricantes na aplicação dos materiais industrializados e dos de emprego especial, cabendo à CONTRATADA, em qualquer caso, a responsabilidade técnica e os ônus decorrentes de sua má aplicação.
- 12.14. Recuperar áreas ou bens não incluídos no seu trabalho e deixá-los em seu estado original, caso venha, como resultado de suas operações, a danificá-los.
- 12.15. Responder pelas despesas relativas a encargos trabalhistas, de seguro de acidentes, impostos, contribuições previdenciárias e quaisquer outras que forem devidas e referentes aos serviços executados por seus empregados, uma vez que estes não têm nenhum vínculo empregatício com a Contratante.
- 12.16. Responder, integralmente, por perdas e danos que vier a causar à Contratante ou a terceiros em razão de ação ou omissão, dolosa ou culposa, sua ou dos seus prepostos, independentemente de outras cominações contratuais ou legais a que estiver sujeita.
- 12.17. Prestar manutenção da OBRA, durante o período de garantia, da seguinte forma:
- 12.17.1. Iniciar o atendimento em no máximo 3 (três) dias úteis, contados da comunicação do(s) defeito(s) pela CONTRATANTE, considerando o horário de expediente da Secretaria de Transportes, obras e Infraestrutura.
- 12.17.2. Concluir os serviços de manutenção no prazo determinado pela CONTRATANTE.
- 12.17.3. Caso o atendimento do chamado e/ou a conclusão dos serviços de manutenção não sejam realizados dentro do prazo, a Contratada ficará sujeita à multa estabelecida no item 19.
- 12.18. Arcar com o ônus decorrente de eventual equívoco no dimensionamento dos preços de sua proposta, devendo complementá-los, caso a previsão proposta seja insuficiente para o atendimento ao objeto da licitação, exceto na ocorrência dos eventos arrolados no art. 124 da Lei 14.133/2021;
- 12.19. Atender à solicitação da CONTRATANTE quanto à substituição de qualquer preposto da CONTRATADA, no prazo fixado pela fiscalização, mediante solicitação formal por escrito, nos casos em que ficar constatada a incapacitação ao cumprimento das obrigações relativas à execução dos serviços, conforme requisitados neste Termo de Referência;
- 12.20. A fiscalização poderá determinar a substituição dos equipamentos e ferramentas julgados deficientes, cabendo à CONTRATADA providenciar a troca dos mesmos no prazo máximo de 24 horas;
- 12.21. Cabe a CONTRATADA o transporte de todos os materiais, ferramentas e insumos para o local de implantação e serviços, incluindo total responsabilidade sob a legislação fiscal e de segurança para trânsito, bem como sua guarda e armazenamento;





MUNICÍPIO DE URANDI
Rua Sebastião Alves Santana, 57, Centro
CEP: 46.350-000 | Urandi – Bahia
CNPJ: 13.982.632/0001-40
www.urandi.ba.gov.br



SECRETARIA MUNICIPAL DE ADMINISTRAÇÃO

- 12.22. Sem ônus ao CONTRATANTE, a CONTRATADA deverá reparar, corrigir, remover ou substituir, em prazo estipulado pela Fiscalização, os serviços efetuados em que se verificarem vícios, defeitos ou incorreções resultantes do serviço ou materiais empregados;
- 12.23. Verificando-se a negligência em relação a qualquer das observações constantes deste Termo de Referência, a fiscalização poderá determinar a realização de testes ou ensaios laboratoriais, com ônus para a CONTRATADA, ou mesmo rejeitar os serviços, que deverão ser refeitos;
- 12.24. Responder financeiramente pelos vícios e danos decorrentes da execução do objeto, ficando a CONTRATANTE, desde já autorizado a descontar da garantia ou dos pagamentos devidos à CONTRATADA, o valor correspondente aos danos sofridos;
- 12.25. Alocar força de trabalho necessária ao perfeito cumprimento das cláusulas contratuais, além de fornecer os materiais, equipamentos, ferramentas e utensílios necessários, na qualidade e quantidade especificadas neste Termo de Referência;
- 12.26. Utilizar força de trabalho habilitada e com capacitação profissional para execução dos serviços a executar, em conformidade com as normas e determinações em vigor;
- 12.27. Instruir sua força de trabalho da obrigatoriedade de submissão a todas as normas e procedimentos da CONTRATANTE aplicáveis ao serviço e seu local de execução, inclusive turnos e horários de expediente;
- 12.28. Relatar à Contratante toda e qualquer irregularidade verificada durante a prestação dos serviços;
- 12.29. Apresentar os empregados devidamente identificados por meio de crachá, além de proporcionar e prover sua adequação aos requisitos de segurança e saúde especificados, bem como a legislação trabalhista, em particular no que diz respeito ao trabalho de menores de 18 anos;
- 12.30. Responder como empregador, da parte dos empregados em serviço, por todas as obrigações trabalhistas, sociais, previdenciárias, tributárias e as demais previstas na legislação específica, cuja inadimplência é falta de responsabilidade intransferível;
- 12.31. Manter ao longo de todo o período de execução dos serviços as condições gerais e específicas de habilitação e qualificação requeridas na licitação;
- 12.32. Manter política de boas práticas ambientais na gestão de suprimentos, evitando desperdício e garantir que seja feita a deposição final ambientalmente adequada dos resíduos sólidos gerados pelos serviços contratados.
- 12.33. Todo o entulho proveniente das demolições deverá ser acondicionado em caçambas providenciadas pela CONTRATADA.
- 12.34. Deverá ser rigorosamente observado o atendimento às normas da ABNT e especificações pertinentes ao assunto, notadamente aquelas diretamente relacionadas com o objeto deste Termo.

13. OBRIGAÇÕES DA CONTRATANTE

- 13.1. Permitir acesso dos empregados da CONTRATADA às suas dependências para a execução dos serviços.
- 13.2. Prestar as informações e os esclarecimentos pertinentes que venham a ser solicitados pelos empregados da Contratada.
- 13.3. Efetuar o pagamento devido pela execução dos serviços, desde que cumpridas todas as formalidades exigidas.
- 13.4. Exercer, por meio de servidores designados, a fiscalização de todos os serviços prestados.





MUNICÍPIO DE URANDI
Rua Sebastião Alves Santana, 57, Centro
CEP: 46.350-000 | Urandi – Bahia
CNPJ: 13.982.632/0001-40
www.urandi.ba.gov.br



SECRETARIA MUNICIPAL DE ADMINISTRAÇÃO

- 13.5. Recusar qualquer serviço executado fora das condições contratadas ou do bom padrão de execução.

14. DETERMINAÇÕES ADICIONAIS

- 14.1. Além das previsões contidas no ITEM 10 - CONSIDERAÇÕES GERAIS, bem como daquelas decorrentes de lei, deverão ser observadas, nas contratações decorrentes desta licitação, as seguintes determinações:

14.1.1. DA SUBCONTRATAÇÃO

- 14.1.1.1. É vedada a subcontratação total ou parcial do contrato.

14.1.2. DO SEGURO-GARANTIA:

- 14.1.2.1. A prestação de garantia recairá sobre uma das modalidades previstas no § 1º do art. 96 da Lei 14.133/2021.

- 14.1.2.2. Não será admitida a existência de cláusulas que restrinjam ou atenuem a responsabilidade do segurador ou fiador, no caso de seguro-garantia ou fiança bancária.

- 14.1.2.3. Na hipótese de suspensão do contrato por ordem ou inadimplemento da Administração, o contratado ficará desobrigado de renovar a garantia ou de endossar a apólice de seguro até a ordem de reinício da execução ou o adimplemento pela Administração.

14.1.2.4. QUANDO A CONTRATADA DEVERÁ PRESTAR A GARANTIA DE 5% (CINCO POR CENTO) DO VALOR INICIAL DO CONTRATO, ANTES COMO CONDIÇÃO DE ASSINATURA DESTA.

- 14.1.2.5. A garantia, em qualquer das modalidades, responderá pelo inadimplemento das obrigações contratuais e pelas multas impostas, independentemente de outras cominações legais;

- 14.1.2.6. A CONTRATADA fica obrigada a repor o valor da garantia quando esta for utilizada e a atualizá-la todas as vezes em que houver alteração do contrato.

15. OBRIGAÇÕES CONTRATUAIS ESPECÍFICAS

- 15.1. A contratação com o licitante vencedor obedecerá às condições do instrumento de contrato, facultada a substituição.

- 15.2. Além das determinações contidas na minuta de contrato, bem como daquelas decorrentes de leis, decretos e instruções, serão observadas pela CONTRATADA as seguintes condições:

- 15.2.1. Os serviços deverão ser executados sob a inteira responsabilidade funcional e operacional da CONTRATADA, sobre cujos empregados deverá manter estrita e exclusiva fiscalização.

- 15.2.2. **As faturas far-se-ão acompanhar da documentação probatória relativa ao recolhimento dos impostos relacionados com a prestação do serviço, no mês anterior à realização dos serviços.**

- 15.2.3. Os serviços não poderão sofrer solução de continuidade durante todo o prazo da sua vigência.

- 15.2.4. Se forem constatadas, em medições realizadas após o pagamento, incorreções qualitativas e/ou quantitativas nos serviços prestados, a Administração deverá promover as deduções correspondentes nas faturas posteriores.





MUNICÍPIO DE URANDI
 Rua Sebastião Alves Santana, 57, Centro
 CEP: 46.350-000 | Urandi – Bahia
 CNPJ: 13.982.632/0001-40
 www.urandi.ba.gov.br



SECRETARIA MUNICIPAL DE ADMINISTRAÇÃO

- 15.2.5. O pagamento das parcelas referentes aos contratos de execução de obras e serviços fica condicionado à apresentação, juntamente a cada fatura, dos comprovantes de recolhimento das contribuições de assistência e previdência social e do FGTS relativos ao mês anterior da apresentação da respectiva fatura, bem como declaração da CONTRATADA, elaborada em papel timbrado, carimbada e assinada por pessoa legalmente habilitada para tal fim, atestando que as referidas guias correspondem ao total da mão de obra empregada na execução do objeto licitado.
- 15.2.6. A Contratante descontará da garantia contratual o valor correspondente às faltas ou atrasos na execução dos serviços ocorridos no mês.

16. NORMATIZAÇÃO TÉCNICA APLICÁVEL

- 16.1. A CONTRATADA será responsável pela observância das leis, decretos, regulamentos, portarias e normas federais, estaduais e municipais direta e indiretamente aplicáveis ao objeto do contrato;
- 16.2. O escopo de serviços, definido neste Termo de Referência e detalhado em seus anexos, deve ser executado, com atendimento a todos os requisitos e normatização técnica e de segurança necessários à sua plena e legalizada operacionalização, dentro dos prazos estipulados em cronograma, sendo esse critério imprescindível de aceitação;
- 16.3. O cumprimento do objeto contratado deverá ser observado o que estabelece os anexos a este Termo de Referência, assim como toda a legislação municipal, estadual e federal pertinentes, independente de citação:
- 16.3.1. Normas da ABNT;
- 16.3.2. Legislação pertinente ao fim a que se destina a execução do serviço;
- 16.3.3. Instruções e Resoluções dos órgãos do sistema CREA / CONFEA e CAU;
- 16.3.4. Normas Regulamentadoras do Ministério do Trabalho e Emprego, em especial a NR-18.
- 16.3.5. Normas da Vigilância Sanitária e das concessionárias de serviços públicos.
- 16.3.6. Demais Normas vigentes e aplicáveis ao objeto do contrato.

17. INSTRUÇÕES DE CONTATO PARA INFORMAÇÕES

- 17.1. As dúvidas referentes ao processo serão dirimidas exclusivamente por escrito, através do e-mail: cpl.urandi@gmail.com.
- 17.2. A Planilha Orçamentária em formato MS-Excel e demais projetos complementares para consulta e apoio podem ser solicitados através do e-mail: convenios.urandi.ba@gmail.com ou pelos telefones de contato (77) 3456-2127.

18. DAS SANÇÕES ADMINISTRATIVAS

- 18.1. Comete infração administrativa, nos termos da Lei n.º 14.133, de 2021, o licitante/adjudicatário que:
- I. dar causa à inexecução parcial do contrato;
- II. dar causa à inexecução parcial do contrato que cause grave dano à Administração, ao funcionamento dos serviços públicos ou ao interesse coletivo;
- III. dar causa à inexecução total do contrato;





MUNICÍPIO DE URANDI
 Rua Sebastião Alves Santana, 57, Centro
 CEP: 46.350-000 | Urandi – Bahia
 CNPJ: 13.982.632/0001-40
 www.urandi.ba.gov.br



SECRETARIA MUNICIPAL DE ADMINISTRAÇÃO

- IV. deixar de entregar a documentação exigida para o certame;
 - V. não manter a proposta, salvo em decorrência de fato superveniente devidamente justificado;
 - VI. não celebrar o contrato ou não entregar a documentação exigida para a contratação, quando convocado dentro do prazo de validade de sua proposta;
 - VII. ensejar o retardamento da execução ou da entrega do objeto da licitação sem motivo justificado;
 - VIII. apresentar declaração ou documentação falsa exigida para o certame ou prestar declaração falsa durante a licitação ou a execução do contrato;
 - IX. fraudar a licitação ou praticar ato fraudulento na execução do contrato;
 - X. comportar-se de modo inidôneo ou cometer fraude de qualquer natureza;
 - XI. praticar atos ilícitos com vistas a frustrar os objetivos da licitação;
 - XII. praticar ato lesivo previsto no art. 5º da Lei nº 12.846, de 1º de agosto de 2013.
- 18.2. Serão aplicadas ao responsável pelas infrações administrativas previstas nesta Lei as seguintes sanções:
- I. advertência;
 - II. multa;
 - III. impedimento de licitar e contratar;
 - IV. declaração de inidoneidade para licitar ou contratar.
- 18.2.1. A sanção prevista no inciso I deste será aplicada exclusivamente pela infração administrativa prevista no inciso I do item 18.1, quando não se justificar a imposição de penalidade mais grave.
- 18.2.2. O atraso injustificado ou retardamento na entrega do objeto deste certame sujeitará a contratada, a juízo da Administração, à multa moratória de 0,5% (meio por cento) por dia de atraso, até o limite de 10% (dez por cento) do valor, tem como base o valor total da Obra.
- 18.2.3. Será configurada a inexecução parcial do objeto, quando:
- 18.2.3.1. A CONTRATADA deixar de executar 25% (vinte e cinco) do previsto no CRONOGRAMA FÍSICO-FINANCEIRO, considerando cada medição, por ela apresentado e aprovado pela fiscalização.
 - 18.2.3.1.1. Em caso discrepância entre o previsto e o realizado, será dado prazo de 8 (oito) dias para que a execução física seja readequada ao CRONOGRAMA FÍSICO-FINANCEIRO, sob pena de aplicação de majoração da multa em 50% (cinquenta por cento).
- 18.2.4. Será configurada a inexecução total do objeto quando houver atraso injustificado para o início dos serviços, por mais de 30 (trinta) dias após a emissão da Ordem de Serviço.
- 18.2.5. Nos casos de cometimento das infrações administrativas previstas nos incisos II, III, IV, V, VI e VII do item 18.1, será aplicada multa de 10% sobre o valor de referência do Contrato.
- 18.2.6. Nos casos de cometimento das infrações administrativas previstas nos incisos VIII, IX, X, XI e XII do item 18.1, será aplicada multa de 15% sobre o valor de referência do Contrato.





MUNICÍPIO DE URANDI
 Rua Sebastião Alves Santana, 57, Centro
 CEP: 46.350-000 | Urandi – Bahia
 CNPJ: 13.982.632/0001-40
 www.urandi.ba.gov.br



SECRETARIA MUNICIPAL DE ADMINISTRAÇÃO

- 18.2.7. Será aplicada sanção de impedimento de licitar e contratar na hipótese de cometimento das infrações previstas nos incisos II, III, IV, V, VI e VII do item 18.1.
- 18.2.8. Será aplicada sanção de declaração de inidoneidade para licitar ou contratar na hipótese de cometimento das infrações previstas nos incisos VIII, IX, X, XI e XII do item 18.1.
- 18.2.9. A multa prevista neste item será descontada dos créditos que a contratada possuir com o MUNICÍPIO DE URANDI - BA, e poderá cumular com as demais sanções administrativas, inclusive com as multas previstas.
- 18.2.10. Em caso de reincidência, a multa poderá ser aplicada em dobro, respeitando o limite máximo de 30% (trinta por cento).
- 18.2.11. As sanções previstas nos incisos I, III e IV do item 18.2 poderão ser aplicadas cumulativamente com a prevista no inciso II mesmo item.
- 18.2.12. Além das multas previstas no item 18.1 e itens subsequentes, poderão ser aplicadas multas, conforme previsto na Tabela 1, segundo grau e eventos descritos nas Tabelas 2 e 3, a seguir:

TABELA 1

1	R\$ 300,00
2	R\$ 500,00
3	R\$ 700,00
4	R\$ 900,00
5	R\$ 5.000,00
6	R\$ 10.000,00

TABELA 2

ITEM	DESCRIÇÃO	GRAU
1	Permitir a presença de empregados sem uniforme e EPI (por empregado e por ocorrência)	1
2	Manter funcionário sem qualificação (por empregado e por dia)	1
3	Executar serviço incompleto, utilizar paliativos em caráter permanente, não providenciar as recomposições (por ocorrência)	2
4	Suspender ou interromper, salvo motivo de força maior ou caso fortuito, os serviços contratados (por dia e por serviço suspenso)	3
5	Permitir situação que crie ou possibilite a ocorrência de dano físico ou material aos funcionários e/ou a terceiros (por ocorrência)	3
6	Adiar o início da execução de serviços determinados (por ocorrência)	3
7	Adiar o início da execução de serviços determinados se for identificada má-fé na busca por reajustes contratuais (por ocorrência)	5
8	Manter funcionário sem carteira assinada (por ocorrência)	5
9	Induzir a fiscalização a erro (por ocorrência)	6
10	Apresentar o pedido de prorrogação de prazo fora do intervalo pertinente (por ocorrência)	6

Para os itens seguintes, deixar de:





MUNICÍPIO DE URANDI
 Rua Sebastião Alves Santana, 57, Centro
 CEP: 46.350-000 | Urandi – Bahia
 CNPJ: 13.982.632/0001-40
 www.urandi.ba.gov.br



SECRETARIA MUNICIPAL DE ADMINISTRAÇÃO

TABELA 3

ITEM	DESCRIÇÃO	GRAU
1	Apresentar a ART dos profissionais no prazo solicitado (15 dias)	1
2	Apresentar os documentos do adimplemento no prazo (10 dias)	2
3	Manter o DIÁRIO DE OBRAS atualizado (para cada 30 dias)	3
4	Apresentar os boletins de concreto (para cada 30 dias)	4
5	Fornecer o EPI e registrar a obrigatoriedade de uso (por ocorrência)	2
6	Apresentar a fiscalização pedido formal de subcontratação (por ocorrência)	2
7	Manter engenheiro/arquiteto como responsável técnico (por ocorrência)	2
8	Efetuar o pagamento dos funcionários com todos os benefícios (por ocorrência)	2
9	Apresentar aditivos de valores de forma intempestiva. (por ocorrência)	6
10	Efetuar os pagamentos devidos aos subcontratados (por ocorrência)	6
11	Atender as determinações da fiscalização previamente a emissão do TERMO DE ACEITAÇÃO PROVISÓRIA (por ocorrência)	6
12	Atender as determinações da fiscalização previamente a emissão do TERMO DE ACEITAÇÃO DEFINITIVA (por ocorrência)	6

- 18.2.13. O somatório de todas as multas aplicadas ao longo da execução contratual não poderá exceder o percentual de 30% (trinta por cento) sobre o valor total do contrato.
- 18.2.14. Se a multa aplicada e as indenizações cabíveis forem superiores ao valor de pagamento eventualmente devido pela Administração ao contratado, além da perda desse valor, a diferença será descontada da garantia prestada, quando for o caso, ou será cobrada judicialmente.
- 18.2.15. A aplicação das sanções previstas neste Edital artigo não exclui, em hipótese alguma, a obrigação de reparação integral do dano causado à Administração Pública.
- 18.2.16. As sanções serão processadas de acordo com a Lei 14.133/2021.

19. ORÇAMENTO ESTIMADO EM PLANILHA

- 19.1. O orçamento estimado para o cumprimento total do objeto descrito neste Termo de Referência é de R\$ 408.096,84 (quatrocentos e oito mil, noventa e seis reais e oitenta e quatro centavos).

20. DOS RECURSOS ORÇAMENTÁRIOS

- 20.1. As despesas para atender a esta licitação estão programadas em dotação orçamentária própria, prevista no orçamento da União para o exercício de 2024, na classificação abaixo:

UNIDADE ORÇAMENTÁRIA: 0606 – SECRETARIA MUN. DE TRANSPORTES, OBRAS E INFRAESTRUTURA
ATIVIDADE/PROJETO: 3.089 – Urbanização e Construção de Praças
 1.131 Construção e Ampliação de Obras Públicas
ELEMENTO DA DESPESA: 4.4.90.51.00 - Obras e Instalações
 3.3.90.39.00 – Outros Serviços Terceiros - Pessoa Jurídica
FONTE: 1500000, 17010000, 17490000, 17000000, 1704000





MUNICÍPIO DE URANDI
Rua Sebastião Alves Santana, 57, Centro
CEP: 46.350-000 | Urandi – Bahia
CNPJ: 13.982.632/0001-40
www.urandi.ba.gov.br



SECRETARIA MUNICIPAL DE ADMINISTRAÇÃO

21. DA FISCALIZAÇÃO

21.1. A fiscalização do contrato será realizada pelo servidor abaixo indicado:

Servidor Responsável: Henrique de Souza Rodrigues
Unidade vinculada: Secretaria de Administração
Cargo/Função: Engenheiro Civil
Matrícula N.º: 3031
Telefone para contato: (77) 3456-2127
E-mail: Convênios.urandi.ba@gmail.com

22. DOS ANEXOS

22.1. Fazem parte deste Termo de Referência os seguintes anexos:

- ANEXO 1 - MEMORIAL DESCRITIVO
- ANEXO 2 - PLANILHA ORÇAMENTARIA
- ANEXO 3 - CRONOGRAMA
- ANEXO 4 - BDI
- ANEXO 5 - ART
- ANEXO 6 - PROJETOS

NIOMAR SOARES DE CARVALHO
Secretário Municipal de Transportes Obras e Infraestrutura





MUNICÍPIO DE URANDI
Rua Sebastião Alves Santana, 57, Centro
CEP: 46.350-000 | Urandi – Bahia
CNPJ: 13.982.632/0001-40
www.urandi.ba.gov.br



SECRETARIA MUNICIPAL DE ADMINISTRAÇÃO

PREGÃO ELETRONICO N.º 031/2024PE

ANEXO II – MINUTA DO CONTRATO ADMINISTRATIVO N.º ___/20__

TERMO DE CONTRATO DE OBRA N.º/...., QUE FAZEM ENTRE SI O
MUNICÍPIO DE URANDI – BA E A EMPRESA
.....

O **MUNICÍPIO DE URANDI**, Administração Pública em geral, inscrito no CNPJ/MF sob o N.º 13.982.632/0001-40, com sede na Rua Sebastião Alves Santana, 57, Centro, Urandi, BA, neste ato representado pelo Prefeito Municipal o Sr. **WARLEI OLIVEIRA DE SOUZA**, brasileiro, maior, casado, contador, portador da Carteira de Identidade n.º 13.037.913-15 SSP - BA e CPF 037.105.975-52, residente e domiciliado na Avenida Germano Caetano de Souza, bairro Oliveira na cidade de Urandi/BA, CEP – 46.350.000, doravante denominado **CONTRATANTE** e o(a) inscrito(a) no CNPJ/MF sob o n.º, sediado(a) na, em doravante designada **CONTRATADA**, neste ato representada pelo(a) Sr.(a), portador(a) da Carteira de Identidade n.º, expedida pela (o), e CPF n.º, tendo em vista o que consta no PROCESSO ADMINISTRATIVO n.º 102/2024 e em observância às disposições da Lei n.º 14.133/2021 e na Lei n.º 8.078, de 1990 - Código de Defesa do Consumidor, resolvem celebrar o presente Termo de Contrato, decorrente do PREGÃO ELETRONICO n.º 031/2024PE, mediante as cláusulas e condições a seguir enunciadas.

1. CLÁUSULA PRIMEIRA – OBJETO

O objeto do presente Termo de Contrato é a **CONTRATAÇÃO DE EMPRESA DE ENGENHARIA PARA A EXECUÇÃO DAS OBRAS DE CONSTRUÇÃO DE PRAÇA COM PISTA DE SKATE NO MUNICÍPIO DE URANDI-BA**, conforme especificações e quantitativos estabelecidos no Termo de Referência, anexo do Edital.

1.1. Este Termo de Contrato vincula-se ao Edital do Pregão, identificado no preâmbulo e à proposta vencedora, independentemente de transcrição.

2. CLÁUSULA SEGUNDA – VIGÊNCIA

2.1. O prazo de vigência deste Termo de Contrato é aquele fixado no Termo de Referência, com início na data de ___/___/___ e encerramento em ___/___/___, prorrogável na forma do art. 107, da Lei n.º 14.133, de 2021.

3. CLÁUSULA TERCEIRA – PREÇO

3.1. O valor do presente Termo de Contrato é de R\$ (.....).

3.2. No valor acima estão incluídas todas as despesas ordinárias diretas e indiretas decorrentes da execução contratual, inclusive tributos e/ou impostos, encargos sociais, trabalhistas, previdenciários, fiscais e comerciais incidentes, taxa de administração, frete, seguro e outros necessários ao cumprimento integral do objeto da contratação.

4. CLÁUSULA QUARTA – DOTAÇÃO ORÇAMENTÁRIA

As despesas decorrentes desta contratação estão programadas em dotação orçamentária própria, prevista no orçamento do Município, para o exercício de 2024, na classificação abaixo:

UNIDADE ORÇAMENTÁRIA: 0606 – SECRETARIA MUN. DE TRANSPORTES, OBRAS E INFRAESTRUTURA
ATIVIDADE/PROJETO: 3.089 – Urbanização e Construção de Praças
1.131 Construção e Ampliação de Obras Públicas
ELEMENTO DA DESPESA: 4.4.90.51.00 - Obras e Instalações
3.3.90.39.00 – Outros Serviços Terceiros - Pessoa Jurídica
FONTE: 1500000, 17010000, 17490000, 17000000, 1704000

5. CLÁUSULA QUINTA – PAGAMENTO

5.1. O prazo para pagamento e demais condições a ele referentes encontram-se no Termo de Referência.





MUNICÍPIO DE URANDI
Rua Sebastião Alves Santana, 57, Centro
CEP: 46.350-000 | Urandi – Bahia
CNPJ: 13.982.632/0001-40
www.urandi.ba.gov.br



SECRETARIA MUNICIPAL DE ADMINISTRAÇÃO

6. CLÁUSULA SEXTA – REAJUSTE

6.1. As regras acerca do reajuste do valor contratual são as estabelecidas no Termo de Referência, anexo a este Contrato.

7. CLÁUSULA SÉTIMA – GARANTIA DE EXECUÇÃO

7.1. As regras acerca da garantia de execução são as estabelecidas no Termo de Referência, anexo a este Contrato.

8. CLÁUSULA OITAVA - ENTREGA E RECEBIMENTO DO OBJETO

8.1. As condições de entrega e recebimento do objeto são aquelas previstas no Termo de Referência, anexo ao Edital.

9. CLÁUSULA NONA – FISCALIZAÇÃO

9.1. A fiscalização da execução do objeto será efetuada pelo servidor:

Servidor Responsável: Henrique de Souza Rodrigues
Unidade vinculada: Secretaria de Administração
Cargo/Função: Engenheiro Civil
Matrícula N.º: 3031
Telefone para contato: (77) 3456-2127
E-mail: Convênios.urandi.ba@gmail.com

10. CLÁUSULA DÉCIMA – OBRIGAÇÕES DA CONTRATANTE E DA CONTRATADA

10.1. As obrigações da CONTRATANTE e da CONTRATADA são aquelas previstas no Termo de Referência, anexo do Edital.

11. CLÁUSULA DÉCIMA PRIMEIRA – SANÇÕES ADMINISTRATIVAS

11.1. As regras acerca das sanções administrativas são as estabelecidas no Termo de Referência, anexo do Edital.

12. CLÁUSULA DÉCIMA SEGUNDA – RESCISÃO

12.1. O PRESENTE TERMO DE CONTRATO PODERÁ SER RESCINDIDO:

12.1.1. Por ato unilateral e escrito da Administração, nas situações previstas nos incisos I do art. 138 da Lei n.º 14.133, de 2021, e com as consequências indicadas no art. 139 da mesma Lei, sem prejuízo da aplicação das sanções previstas no Termo de Referência, anexo ao Edital;

12.1.2. Amigavelmente, nos termos do art. 138, inciso II, da Lei n.º 14.133, de 2021.

12.2. Os casos de rescisão contratual serão formalmente motivados, assegurando-se à CONTRATADA o direito à prévia e ampla defesa.

12.3. O TERMO DE RESCISÃO SERÁ PRECEDIDO DE RELATÓRIO INDICATIVO DOS SEGUINTE ASPECTOS, CONFORME O CASO:

12.3.1. Balanço dos eventos contratuais já cumpridos ou parcialmente cumpridos;

12.3.2. Relação dos pagamentos já efetuados e ainda devidos;

12.3.3. Indenizações e multas.

13. CLÁUSULA DÉCIMA TERCEIRA – VEDAÇÕES

13.1. É VEDADO À CONTRATADA:

13.1.1. Caucionar ou utilizar este Termo de Contrato para qualquer operação financeira;

13.1.2. Interromper a execução contratual sob alegação de inadimplemento por parte da CONTRATANTE, salvo nos casos previstos em lei.





MUNICÍPIO DE URANDI
 Rua Sebastião Alves Santana, 57, Centro
 CEP: 46.350-000 | Urandi – Bahia
 CNPJ: 13.982.632/0001-40
 www.urandi.ba.gov.br



SECRETARIA MUNICIPAL DE ADMINISTRAÇÃO

14. CLÁUSULA DÉCIMA QUARTA – ALTERAÇÕES

- 14.1.** Eventuais alterações contratuais reger-se-ão pela disciplina do art. 124 da Lei n.º 14.133, de 2021.
- 14.2.** A CONTRATADA é obrigada a aceitar, nas mesmas condições contratuais, os acréscimos ou supressões que se fizerem necessários, até o limite de 25% (vinte e cinco por cento) do valor inicial atualizado do contrato.
- 14.3.** As supressões resultantes de acordo celebrado entre as partes contratantes poderão exceder o limite de 25% (vinte e cinco por cento) do valor inicial atualizado do contrato.

15. DAS DISPOSIÇÕES GERAIS

- 15.1.** O CONTRATADO se obriga a manter, durante toda a execução do contrato, em compatibilidade com as obrigações por ele assumidas, todas as condições exigidas para a habilitação na licitação.
- 15.2.** O CONTRATADO se obriga cumprir as exigências de reserva de cargos prevista em lei, bem como em outras normas específicas, para pessoa com deficiência, para reabilitado da Previdência Social e para aprendiz.

16. CLÁUSULA DÉCIMA QUINTA - DOS CASOS OMISSOS

- 16.1.** Os casos omissos serão decididos pela CONTRATANTE, segundo as disposições contidas na Lei n.º 14.133, de 2021 e, subsidiariamente, segundo as disposições contidas na Lei nº 8.078, de 1990 - Código de Defesa do Consumidor - e normas e princípios gerais dos contratos.

17. CLÁUSULA DÉCIMA SEXTA – PUBLICAÇÃO

- 17.1.** Incumbirá à CONTRATANTE providenciar a publicação deste instrumento no Portal Nacional de Contratações Públicas (PNCP), no prazo previsto no art. 94 da Lei n.º 14.133, de 2021.

18. CLÁUSULA DÉCIMA SÉTIMA – FORO

- 18.1.** É eleito o Foro da Comarca de Urandi - BA para dirimir os litígios que decorrerem da execução deste Termo de Contrato que não possam ser compostos pela conciliação, conforme art. 92, § 1º da Lei n.º 14.133, de 2021. Para firmeza e validade do pactuado, o presente Termo de Contrato foi lavrado em 02 (duas) vias de igual teor, que, depois de lido e achado em ordem, vai assinado pelos contraentes.

Urandi / BA, de..... de 2024.

 CONTRATANTE

 CONTRATADA



**MUNICÍPIO DE URANDI**

Rua Sebastião Alves de Santana, N.º 57, Centro
CEP: 46.350-000, Urandi – Bahia
CNPJ: 13.982.632/0001-40

**MEMORIAL DESCRITIVO E ESPECIFICAÇÕES
TÉCNICAS**

**OBRA: CONSTRUÇÃO DE PRAÇA PÚBLICA NO
BAIRRO DC-5, MUNICÍPIO DE URANDI-BA**

LOCAL: MUNICÍPIO DE URANDI-BA

O objetivo deste memorial é estabelecer as especificações técnicas dos materiais e serviços a serem empregados para a realização das obras e que deverão ser seguidos rigorosamente pelo EXECUTANTE.

O memorial descritivo é parte integrante do projeto. Sendo assim, entende-se por PROJETO o conjunto composto por PRANCHAS, MEMORIAL DESCRITIVO, PLANILHA ORÇAMENTÁRIA, CRONOGRAMA e demais documentos em anexo.



**MUNICÍPIO DE URANDI**

Rua Sebastião Alves de Santana, N.º 57, Centro
CEP: 46.350-000, Urandi – Bahia
CNPJ: 13.982.632/0001-40

1.0 - DESCRIÇÃO DO PROJETO:

O Projeto constitui na construção de uma praça pública, com pista de skate e área para basquete, paisagismo, pavimentação externa em piso intertravado e iluminação em LED, na rua Aurea, s/n, bairro DC-5, do município de Urandi/BA.

- **Imagens da situação atual**



**MUNICÍPIO DE URANDI**

Rua Sebastião Alves de Santana, N.º 57, Centro

CEP: 46.350-000, Urandi – Bahia

CNPJ: 13.982.632/0001-40

• Imagens ilustrativas da obra finalizada**2.0 - MATERIAIS BÁSICOS:**

Todos os materiais empregados serão de primeira qualidade e todos os serviços executados em completa obediência aos princípios de boa técnica, devendo ainda, satisfazer rigorosamente às Normas Brasileiras.

3.0- SERVIÇOS PRELIMINARES

PLACA DE OBRA EM CHAPA AÇO GALVANIZADO, INSTALADA

Antes de iniciar a obra deverá ser instalado na obra, em local que seja amplamente visível, uma placa de obra em chapa de aço galvanizado, vide modelo padrão, nas dimensões de (3x2m)

BARRACÃO PARA OBRAS DE MÉDIO PORTE REAPROVEITAMENTO 2 VEZES

Deverá ser executado um barracão para apoio a execução do objeto

INSTALAÇÃO PROVISÓRIA ENERGIA ELÉTRICA, ÁEREA TRIFÁSICA, EM POSTE GALVANIZADO, EXCLUSIVE FORNECIMENTO DO MEDIDOR

A Obra contará com uma entrada provisória de energia elétrica aérea trifásica 40A em postes de madeira



**MUNICÍPIO DE URANDI**

Rua Sebastião Alves de Santana, N.º 57, Centro
CEP: 46.350-000, Urandi – Bahia
CNPJ: 13.982.632/0001-40

LOCAÇÃO DE PRAÇAS COM PIQUETES DE MADEIRA

Consiste na execução da locação de todos os elementos necessários a perfeita implantação da obra. Será executada por equipe habilitada a locação convencionar de obra.

4.0- MOVIMENTO DE TERRA:

ESCAVAÇÃO E CARGA COM TRATOR DE ESTEIRAS COM LÂMINA E CARREGADEIRA, DE MATERIAL DE 1ª CATEGORIA OU DE JAZIDA.

Para serviços específicos haverá a necessidade de se realizar escavação com trator de esteiras em solo.

Deverá ser avaliada a necessidade de escorar ou não a vala. Deverá ser respeitada a NBR-9061.

Se necessário deverão ser esgotadas as águas que percolarem ou adentrarem nas escavações.

EXECUÇÃO E COMPACTAÇÃO DE ATERRO COM SOLO PREDOMINANTEMENTE ARGILOSO – EXCLUSIVE SOLO, ESCAVAÇÃO, CARGA E TRANSPORTE

Consiste no nivelamento e compactação de todo o terreno que sofrerá intervenção, a fim de deixar a base pronta para os serviços a serem posteriormente executados.

O nivelamento se dará, sempre que possível, com o próprio material retirado durante as escavações que se fizerem necessárias durante a obra.

A compactação do aterro deve atingir índice de 100% PN (Proctor Normal). A execução dos aterros deverá prever a utilização racional de equipamentos apropriados atendidas as condições locais e a produtividade exigida.



**MUNICÍPIO DE URANDI**

Rua Sebastião Alves de Santana, N.º 57, Centro
CEP: 46.350-000, Urandi – Bahia
CNPJ: 13.982.632/0001-40

Na construção do aterro poderão ser empregados tratores com lâmina, caminhões basculantes, motoniveladoras, rolos liso e pé de carneiro vibratório, arados, grade de disco, caminhões pipa, etc.

5.0 – DRENAGEM

ASSENTAMENTO DE GUIA (MEIO-FIO) EM TRECHO RETO, CONFECIONADA EM CONCRETO PRÉ-FABRICADO, DIMENSÕES 100X15X13X30CM (COMPRIMENTO X BASE INFERIOR X BASE SUPERIOR X ALTURA), PARA VIAS URBANAS (USO VIÁRIO).

O meio-fio de concreto a ser executado, será pré-fabricado. Nas dimensões de 100x15x13x30 (comprimento x base inferior x base superior x altura). As guias executadas devem ficar perfeitamente alinhadas e niveladas. Deverá ser executada uma junta de dilatação a cada metro.

Eventuais discordâncias, dúvidas e alterações a respeito da execução, devem ser repassadas ao setor técnico do município que emitirá parecer.

6.0 – PAVIMENTAÇÃO

Deverá ser realizadas delimitações internas na praça através de guias meio fio, 80x08x08x25cm nos trechos demarcados no projeto, posteriormente será utilizado peças pré-moldadas de concreto que deverão atender às exigências da norma ABNT 9781, devendo ter formato geométrico retangular regular e espessura de 6,0 centímetros, fck 35,0MPa.

As peças pré-moldadas serão assentadas sobre colchão de areia média ou grossa na espessura média de 6,00 centímetros cujas funções são permitir um adequado nivelamento do pavimento que será executado e distribuir uniformemente os esforços transmitidos à camada subjacente.

As peças deverão ser empilhadas, de preferência, à margem da pista, não sendo possível utilizar as áreas laterais para depósito, serão empilhadas na própria pista, tendo-se o cuidado de deixar livres as faixas destinadas à colocação das linhas de referência para o assentamento. As mesmas deverão ser assentadas em fiadas, perpendiculares ao eixo da via ou de acordo com o projeto. O acabamento deverá estar de acordo com as tolerâncias estabelecidas no projeto.



**MUNICÍPIO DE URANDI**

Rua Sebastião Alves de Santana, N.º 57, Centro
CEP: 46.350-000, Urandi – Bahia
CNPJ: 13.982.632/0001-40

E também será executado a pintura em locais demarcado no projeto do piso intertravado.

7.0 – PAISAGISMO/URBANIZAÇÃO

Será realizado o plantio de grama esmeralda, arbusto ou cerca viva, ipê amarelo, e implantação de lixeira em fibra de vidro com capacidade para 50l, banco em prancha de madeira.

8.0 - INSTALAÇÕES ELÉTRICAS:**8.1 - PROCEDIMENTO**

As instalações deverão ser executadas de acordo com as normas da ABNT aplicáveis em cada item da instalação. Para casos onde houver omissão, o instalador deverá consultar a **PREFEITURA DE URANDI**, para definição das soluções a serem adotadas. Nestes casos serão consideradas as Normas Internacionais aplicáveis. De maneira geral deverá ser obedecida, a **NBR-5410 INSTALAÇÕES ELÉTRICAS DE BAIXA TENSÃO - PROCEDIMENTO, e NORMAS DAS CONCESSIONÁRIAS DE SERVIÇOS PÚBLICOS**. Para tanto deverão ser empregados mão de obra devidamente habilitada e ferramentas adequadas a cada tipo de serviço.

8.1.0 - O seguimento da aprovação do projeto de entrada de energia, estarão a cargo do instalador responsável pela Obra.

Para tanto deverá apresentar o projeto em tempo para tramitação e eventuais acertos necessários.

8.1.1 - A responsabilidade técnica pela montagem das instalações é do instalador. Portanto deverá recolher ART - Anotação de Responsabilidade Técnica do CREA, relativa a execução das instalações elétricas e encaminhar a **PREFEITURA DE URANDI**.

8.1.2 - Quando do término da montagem, além da vistoria e testes exigidos pelas Concessionárias, para entrada de energia também poderão ser exigidos testes de acordo com a NBR - 5410.

8.1.3 - Ao final da obra, no recebimento das instalações o instalador deverá entregar a seguinte documentação:

- ART de execução das instalações;



**MUNICÍPIO DE URANDI**

Rua Sebastião Alves de Santana, N.º 57, Centro
CEP: 46.350-000, Urandi – Bahia
CNPJ: 13.982.632/0001-40

- Laudo de medição da resistividade de terra da malha de aterramento;
- Jogo de plantas da instalação com informações "como construído" (as built) das modificações ocorridas durante o desenvolvimento da obra.

8.2 – DESCRIÇÃO DAS INSTALAÇÕES

Foram projetadas as seguintes instalações:

- Entrada e Medição de Energia;
- Alimentação dos Quadros de Luz e Força;
- Iluminação Pública;

8.3 – ENTRADA DE ENERGIA E MEDIÇÃO

O ramal alimentador será de responsabilidade da **INSTALADORA** e será derivado de um transformador junto a COELBA onde será feita a medição de energia da praça.

O limite de fornecimento de instalações será definido pela **INSTALADORA**.

8.4 – ALIMENTAÇÃO DOS QUADROS

Os quadros de distribuições abrangem tanto os circuitos de tomadas como de iluminação, sendo divididos entre os de alimentação normal, diretamente da rede da Concessionária.

8.5 – DISTRIBUIÇÃO DE ILUMINAÇÃO

Para a distribuição dos circuitos deverá ser empregado eletrodutos, sendo que os circuitos normais estão separados dos circuitos de emergência pôr se tratarem de quadros com fontes de alimentação distintas.

Para os luminosos dos postes, foram previstos circuitos exclusivos com acionamento através de disjuntores locados no Quadro1 (QD1).

8.6 – ATERRAMENTO

**MUNICÍPIO DE URANDI**

Rua Sebastião Alves de Santana, N.º 57, Centro
CEP: 46.350-000, Urandi – Bahia
CNPJ: 13.982.632/0001-40

A eficácia dos aterramentos deve satisfazer às necessidades de segurança e a funcionalidade da instalação elétrica, além de propiciar segurança ao ser humano através do controle dos potenciais e da ligação à malha de aterramento de todas as partes metálicas não energizadas, para atender a equalização de potenciais.

Recomenda-se que deverá ser executada toda a equalização de potencialização das instalações (elétricas, telefonia, SPDA, etc.).

8.7 – EQUIPAMENTOS

- Poste em tubo de alumínio com difusor em vidro leitoso brilhante, com 04 refletores em LED, com 6,00m

9.0 – ACESSIBILIDADE

Visando a funcionalidade do projeto e atendendo o Decreto nº 5.296 de 02 de dezembro de 2004 e NBR 9050/04 serão executadas rampas de acessibilidade e pisos tátil de alerta e direcional.

As rampas de acessibilidade indicadas no projeto deverão ser executadas com o próprio piso intertravado, seguindo as dimensões e inclinações detalhadas no projeto, posteriormente deverá ser aplicado piso podó tátil direcional ou alerta 25x25cm, assentado sobre argamassa.

10.0 – SUPORTE – PLACA DE INAUGURAÇÃO

A execução do suporte para a placa de inauguração deverá seguir as recomendações do projeto, devendo ser executado um lastro de concreto, aplicado lona e posteriormente um radier, sobre o radier será executado a estrutura com detalhamentos específicos (ver projeto), no suporte será fixado a placa de inauguração em alumínio com acrílico 80x60cm.

11.0 – INSTALAÇÕES HIDRAULICAS

**MUNICÍPIO DE URANDI**

Rua Sebastião Alves de Santana, N.º 57, Centro
CEP: 46.350-000, Urandi – Bahia
CNPJ: 13.982.632/0001-40

De acordo com as Normas Técnicas da ABNT e especificações próprias, apresentadas no orçamento e projeto, para aquisição de equipamentos, materiais e execução.

12.0 - SEGURANÇA, HIGIENE E MEDICINA DO TRABALHO:

Deverá ser observado pelo órgão executor dos serviços, a Legislação do Ministério do Trabalho que determina obrigações no campo de segurança, higiene e medicina do trabalho, e o mesmo será o único responsável quanto ao uso obrigatório e correto, por seu pessoal de obra, dos equipamentos de proteção individual, de acordo com a Legislação vigente.

Poderá o órgão executor, promover às suas expensas, se julgar conveniente, o seguro de prevenção de acidentes de trabalho, dano de propriedade, fogo, acidentes de veículos, transporte de materiais e quaisquer outros tipos de seguros contra terceiros.

13.0 – SERVIÇOS FINAIS

Será executado ao final da obra a limpeza de todo o terreno de implantação, com varrição e remoção de entulhos. Haverá especial cuidado em se remover quaisquer detritos ou salpicos de argamassa endurecida das superfícies. Todas as manchas e salpicos de tinta serão cuidadosamente removidos.

A obra será considerada concluída após a fiscalização emitir o termo de recebimento da obra.

14.0 – BOLETIM DE MEDIÇÃO

As medições serão aceitas mediante a apresentação de documentação comprobatória a seguir:

- A empresa executora deverá apresentar relatório fotográfico dos serviços finalizados a cada solicitação de desbloqueio, seguindo os serviços e prazos indicados no cronograma físico financeiro. O



**MUNICÍPIO DE URANDI**

Rua Sebastião Alves de Santana, N.º 57, Centro
CEP: 46.350-000, Urandi – Bahia
CNPJ: 13.982.632/0001-40

relatório deverá indicar todos os serviços com no mínimo 15 fotos coloridas.

- A empresa deverá encaminhar um boletim de medição para conferência dos serviços executados pela fiscalização, o boletim de medição deverá conter um campus para assinatura do engenheiro responsável pela fiscalização.
- A empresa deverá apresentar uma via do diário de obras juntamente com a solicitação de desbloqueio, que se dará por ofício.
- A medição será paga de acordo os serviços executados, se por ventura não for utilizado os serviços na sua totalidade ou material/equipamento não especificado nas peças técnicas ou aprovado pela fiscalização, caberá glosa dos serviços não executados.

HENRIQUE DE SOUZA
RODRIGUES:0713008
7501

Assinado de forma digital
por HENRIQUE DE SOUZA
RODRIGUES:07130087501
Dados: 2024.05.30 20:06:25
-03'00'

Urandi-BA, 30/05/2024

Henrique de Souza Rodrigues

Engenheiro Civil

CREA-MG 141978497-8



Prefeitura Municipal de Urandi-BA
CNPJ: 13.982.632/0001-40



Obra
CONSTRUÇÃO DE PRAÇA COM PISTA DE SKATE NO MUNICÍPIO DE URANDI-BA

Bancos
SINAPI - 04/2024 - Bahia
ORSE - 03/2024 - Sergipe
SEDOF - 02/2024 - Pará
CPOS/CDHU - 03/2024 - São Paulo

B.D.I.
20,46%

Encargos Sociais
Não Desonerado: embutido nos preços unitário dos insumos de mão de obra, de acordo com as bases.

Orçamento Sintético

Item	Código	Banco	Descrição	Und	Quant.	Valor Unit	Valor Unit com BDI	Total	Peso (%)
1			ADMINISTRAÇÃO LOCAL					62.644,27	15,35 %
1.1	90777	SINAPI	ENGENHEIRO CIVIL DE OBRA JUNIOR COM ENCARGOS COMPLEMENTARES	H	250	122,30	147,32	36.830,00	9,02 %
1.2	93572	SINAPI	ENCARREGADO GERAL DE OBRAS COM ENCARGOS COMPLEMENTARES	MES	2	6.778,92	8.165,88	16.331,76	4,00 %
1.3	94296	SINAPI	TOPOGRAFO COM ENCARGOS COMPLEMENTARES	MES	1	7.871,92	9.482,51	9.482,51	2,32 %
2			SERVIÇOS PRELIMINARES					5.289,76	1,30 %
2.1	51	ORSE	Placa de obra em chapa aço galvanizado, instalada - Rev 02_01/2022	m²	3	374,69	451,35	1.354,05	0,33 %
2.2	5088	ORSE	Barracão para Obras de Médio Porte Reaproveitamento 2 vezes	m²	10	239,93	289,01	2.890,10	0,71 %
2.3	2548	ORSE	Locação de serviços de terraplenagem de obras civis	m²	653,51	1,33	1,60	1.045,61	0,26 %
3			MOVIMENTAÇÃO DE TERRA					32.151,32	7,88 %
3.1	100575	SINAPI	REGULARIZAÇÃO DE SUPERFÍCIES COM MOTONIVELADORA. AF_11/2019	m²	653,5	0,18	0,21	137,23	0,03 %
3.2	100974	SINAPI	CARGA, MANOBRA E DESCARGA DE SOLOS E MATERIAIS GRANULARES EM CAMINHÃO BASCULANTE 10 M³ - CARGA COM PÁ CARREGADEIRA (CAÇAMBA DE 1,7 A 2,8 M³ / 128 HP) E DESCARGA LIVRE (UNIDADE: M3). AF_07/2020	m³	250,39	8,88	10,69	2.676,66	0,66 %
3.3	95875	SINAPI	TRANSPORTE COM CAMINHÃO BASCULANTE DE 10 M³, EM VIA URBANA PAVIMENTADA, DMT ATÉ 30 KM (UNIDADE: M3XKM). AF_07/2020	M3XKM	2503,9	2,41	2,90	7.261,31	1,78 %
3.4	3426	ORSE	Escavação e carga com escavadeira hidráulica de material de 1ª categoria ou de jazida	m³	313,9	0,99	1,19	373,54	0,09 %
3.5	95875	SINAPI	TRANSPORTE COM CAMINHÃO BASCULANTE DE 10 M³, EM VIA URBANA PAVIMENTADA, DMT ATÉ 30 KM (UNIDADE: M3XKM). AF_07/2020	M3XKM	3139	2,41	2,90	9.103,10	2,23 %
3.6	100574	SINAPI	ESPALHAMENTO DE MATERIAL COM TRATOR DE ESTEIRAS. AF_11/2019	m³	653,5	1,58	1,90	1.241,65	0,30 %
3.7	11447	ORSE	Compactação manual com compactador a percussão sapinho, sem controle do grau de compactação	m³	653,5	14,43	17,38	11.357,83	2,78 %

Rua Sebastião Alves de Santana - Centro - Urandi / BA
/ convenios.urandi.ba@gmail.com



Prefeitura Municipal de Urandi-BA
CNPJ: 13.982.632/0001-40

4		PISO E ACESSIBILIDADE						43.950,19	10,77 %
4.1	94274	SINAPI	ASSENTAMENTO DE GUIA (MEIO-FIO) EM TRECHO CURVO, CONFECCIONADA EM CONCRETO PRÉ-FABRICADO, DIMENSÕES 100X15X13X30 CM (COMPRIMENTO X BASE INFERIOR X BASE SUPERIOR X ALTURA), PARA VIAS URBANAS (USO VIÁRIO). AF_06/2016	M	192,73	43,07	51,88	9.998,83	2,45 %
4.2	92396	SINAPI	EXECUÇÃO DE PASSEIO EM PISO INTERTRAVADO, COM BLOCO RETANGULAR COR NATURAL DE 20 X 10 CM, ESPESSURA 6 CM. AF_10/2022	m²	362,54	76,08	91,64	33.223,16	8,14 %
4.3	4864	ORSE	Piso tátil direcional e de alerta, em concreto colorido, p/deficientes visuais, dimensões 30x30cm, aplicado com argamassa industrializada ac-ii, rejuntado, exclusive regularização de base	m²	3,9	155,01	186,72	728,20	0,18 %
5		PISTA SKATE						126.056,98	30,89 %
5.1	93358	SINAPI	ESCAVAÇÃO MANUAL DE VALA COM PROFUNDIDADE MENOR OU IGUAL A 1,30 M. AF_02/2021	m³	3,54	91,89	110,69	391,84	0,10 %
5.2	102487	SINAPI	CONCRETO CICLÓPICO FCK = 15MPA, 30% PEDRA DE MÃO EM VOLUME REAL, INCLUSIVE LANÇAMENTO. AF_05/2021	m³	3,54	641,15	772,32	2.734,01	0,67 %
5.3	7469	ORSE	Forma plana para pilares, em compensado resinado de 14mm, 04 usos, inclusive escoramento	m²	9,76	56,46	68,01	663,77	0,16 %
5.4	92775	SINAPI	ARMAÇÃO DE PILAR OU VIGA DE UMA ESTRUTURA CONVENCIONAL DE CONCRETO ARMADO EM UMA EDIFICAÇÃO TÉRREA OU SOBRADO UTILIZANDO AÇO CA-60 DE 5,0 MM - MONTAGEM. AF_12/2015	KG	115,77	19,20	23,12	2.676,60	0,66 %
5.5	92777	SINAPI	ARMAÇÃO DE PILAR OU VIGA DE UMA ESTRUTURA CONVENCIONAL DE CONCRETO ARMADO EM UMA EDIFICAÇÃO TÉRREA OU SOBRADO UTILIZANDO AÇO CA-50 DE 8,0 MM - MONTAGEM. AF_12/2015	KG	142,34	14,96	18,02	2.564,96	0,63 %
5.6	92778	SINAPI	ARMAÇÃO DE PILAR OU VIGA DE UMA ESTRUTURA CONVENCIONAL DE CONCRETO ARMADO EM UMA EDIFICAÇÃO TÉRREA OU SOBRADO UTILIZANDO AÇO CA-50 DE 10,0 MM - MONTAGEM. AF_12/2015	KG	228,43	12,91	15,55	3.552,08	0,87 %
5.7	94964	SINAPI	CONCRETO FCK = 20MPA, TRAÇO 1:2,7:3 (EM MASSA SECA DE CIMENTO/ AREIA MÉDIA/ BRITA 1) - PREPARO MECÂNICO COM BETONEIRA 400 L. AF_05/2021	m³	4,27	528,29	636,37	2.717,29	0,67 %
5.8	92873	SINAPI	LANÇAMENTO COM USO DE BALDES, ADENSAMENTO E ACABAMENTO DE CONCRETO EM ESTRUTURAS. AF_12/2015	m³	4,27	248,53	299,37	1.278,30	0,31 %
5.9	101159	SINAPI	ALVENARIA DE VEDAÇÃO DE BLOCOS CERÂMICOS MACIÇOS DE 5X10X20CM (ESPESSURA 10CM) E ARGAMASSA DE ASSENTAMENTO COM PREPARO EM BETONEIRA. AF_05/2020	m²	123,45	147,94	178,20	21.998,79	5,39 %
5.10	87893	SINAPI	CHAPISCO APLICADO EM ALVENARIA (SEM PRESENÇA DE VÃOS) E ESTRUTURAS DE CONCRETO DE FACHADA, COM COLHER DE PEDREIRO. ARGAMASSA TRAÇO 1:3 COM PREPARO MANUAL. AF_10/2022	m²	98	8,14	9,80	960,40	0,24 %

Rua Sebastião Alves de Santana - Centro - Urandi / BA
/ convenios.urandi.ba@gmail.com



Prefeitura Municipal de Urandi-BA
CNPJ: 13.982.632/0001-40

5.11	87792	SINAPI	EMBOÇO OU MASSA ÚNICA EM ARGAMASSA TRAÇO 1:2:8, PREPARO MECÂNICO COM BETONEIRA 400 L, APLICADA MANUALMENTE EM PANOS CEGOS DE FACHADA (SEM PRESENÇA DE VÃOS), ESPESSURA DE 25 MM. AF_08/2022	m²	98	46,08	55,50	5.439,00	1,33 %
5.12	94319	SINAPI	ATERRO MANUAL DE VALAS COM SOLO ARGILLO-ARENOSO. AF_08/2023	m³	120	81,20	97,81	11.737,20	2,88 %
5.13	94971	SINAPI	CONCRETO FCK = 25MPA, TRAÇO 1:2,3:2,7 (EM MASSA SECA DE CIMENTO/ AREIA MÉDIA/ BRITA 1) - PREPARO MECÂNICO COM BETONEIRA 600 L. AF_05/2021	m³	22,4	535,17	644,66	14.440,38	3,54 %
5.14	3637	ORSE	Fornecimento e instalação de tela aço soldada nervurada CA-60, Q-92, malha 15x15cm, ferro 4.2mm (1.48 kg/m2), painel 2,45x6,0m, Telcon ou similar	m²	308	23,02	27,72	8.537,76	2,09 %
5.15	97097	SINAPI	ACABAMENTO POLIDO PARA PISO DE CONCRETO ARMADO OU LAJE SOBRE SOLO DE ALTA RESISTÊNCIA. AF_09/2021	m²	280	35,93	43,28	12.118,40	2,97 %
5.16	888	ORSE	Tube aço galvanizado c/costura 1 1/2" (40mm), p/condução fluidos, classe leve, e=3,00mm, 3,48kg/m, NBR-5580	m	24,51	70,46	84,87	2.080,16	0,51 %
5.17	7795	ORSE	Cantoneira de ferro em "L", 1" x 1" x 1/4"	m	74	27,58	33,22	2.458,28	0,60 %
5.18	99837	SINAPI	GUARDA-CORPO DE AÇO GALVANIZADO DE 1,10M, MONTANTES TUBULARES DE 1.1/4 ESPAÇADOS DE 1,20M, TRAVESSA SUPERIOR DE 1.1/2, GRADIL FORMADO POR TUBOS HORIZONTAIS DE 1 E VERTICAIS DE 3/4, FIXADO COM CHUMBADOR MECÂNICO. AF_04/2019_PS	M	30,26	646,71	779,02	23.573,14	5,78 %
5.19	104642	SINAPI	PINTURA LÁTEX ACRÍLICA STANDARD, APLICAÇÃO MANUAL EM PAREDES, DUAS DEMÃOS. AF_04/2023	m²	98	11,35	13,67	1.339,66	0,33 %
5.20	2323	ORSE	Pintura p/ piso c/ aplicação de 2 demãos tinta novacor, cores cerâmica, concreto, verde ou azul - aplicação c/ rôlo - R1	m²	252	8,53	10,27	2.588,04	0,63 %
5.21	100753	SINAPI	PINTURA COM TINTA ACRÍLICA DE ACABAMENTO PULVERIZADA SOBRE SUPERFÍCIES METÁLICAS (EXCETO PERFIL) EXECUTADO EM OBRA (02 DEMÃOS). AF_01/2020_PE	m²	72,62	25,23	30,39	2.206,92	0,54 %
6			INSTALAÇÕES ELÉTRICAS					29.321,85	7,19 %
6.1	12910	ORSE	Poste decorativo 2 pétalas, em aço galvanizado com difusor em vidro transparente temperado, com 3m/4m, inclusive lâmpada de led 50w	un	6	2.727,30	3.285,30	19.711,80	4,83 %
6.2	8075	ORSE	Caixa de passagem em alvenaria de tijolos maciços esp. = 0,12m, dim. int. = 0,30 x 0,30 x 0,30m	un	7	132,10	159,12	1.113,84	0,27 %
6.3	11122	ORSE	Entrada de energia elétrica monofásica demanda entre 0 e 3,8 kw - Rev 01	un	1	1.558,28	1.877,10	1.877,10	0,46 %
6.4	91928	SINAPI	CABO DE COBRE FLEXÍVEL ISOLADO, 4 MM², ANTI-CHAMA 450/750 V, PARA CIRCUITOS TERMINAIS - FORNECIMENTO E INSTALAÇÃO. AF_03/2023	M	545,5	6,26	7,54	4.113,07	1,01 %
6.5	93653	SINAPI	DISJUNTOR MONOPOLAR TIPO DIN, CORRENTE NOMINAL DE 10A - FORNECIMENTO E INSTALAÇÃO. AF_10/2020	UN	2	11,34	13,66	27,32	0,01 %

Rua Sebastião Alves de Santana - Centro - Urandi / BA
/ convenios.urandi.ba@gmail.com



Prefeitura Municipal de Urandi-BA
CNPJ: 13.982.632/0001-40

6.6	93655	SINAPI	DISJUNTOR MONOPOLAR TIPO DIN, CORRENTE NOMINAL DE 20A - FORNECIMENTO E INSTALAÇÃO. AF_10/2020	UN	6	13,37	16,10	96,60	0,02 %
6.7	93658	SINAPI	DISJUNTOR MONOPOLAR TIPO DIN, CORRENTE NOMINAL DE 40A - FORNECIMENTO E INSTALAÇÃO. AF_10/2020	UN	1	21,72	26,16	26,16	0,01 %
6.8	9041	ORSE	Dispositivo de proteção contra surto de tensão DPS 60kA - 275v	un	8	86,93	104,71	837,68	0,21 %
6.9	399	ORSE	Eletroduto flexível de pvc (sanfonado), diâm = 25mm (3/4")	m	140,4	6,32	7,61	1.068,44	0,26 %
6.10	101875	SINAPI	QUADRO DE DISTRIBUIÇÃO DE ENERGIA EM CHAPA DE AÇO GALVANIZADO, DE EMBUTIR, COM BARRAMENTO TRIFÁSICO, PARA 12 DISJUNTORES DIN 100A - FORNECIMENTO E INSTALAÇÃO. AF_10/2020	UN	1	373,44	449,84	449,84	0,11 %
7			PAISAGISMO					17.358,12	4,25 %
7.1			LIXEIRAS					1.190,12	0,29 %
7.1.1	251511	SE Dop	Lixeira em madeira c/ estrutura tubular em aço	un	2	493,99	595,06	1.190,12	0,29 %
7.2			URBANIZAÇÃO					1.428,83	0,35 %
7.2.1	34.04.166	CPOS/CDHU	Árvore ornamental tipo Aroeira salsa - h= 2,00 m	UN	1	115,52	139,15	139,15	0,03 %
7.2.2	9869	ORSE	Planta - Ixora amarela (ixora coccinea yellow), fornecimento e plantio	un	4	20,76	25,00	100,00	0,02 %
7.2.3	9868	ORSE	Planta - Ixora rei vermelha (ixora coccinea red), fornecimento e plantio	un	4	23,27	28,03	112,12	0,03 %
7.2.4	2241	ORSE	Pavimentação ornamental com seixo rolado espalhado	m³	1,02	877,01	1.056,44	1.077,56	0,26 %
7.3			CONSTRUÇÃO DE BANCO REVESTIMENTO COM RÉGUAS DE MADEIRA					14.739,17	3,61 %
7.3.1	103339	SINAPI	ALVENARIA DE VEDAÇÃO DE BLOCOS VAZADOS DE CONCRETO APARENTE DE 14X19X39 CM (ESPESSURA 14 CM) E ARGAMASSA DE ASSENTAMENTO COM PREPARO MANUAL. AF_12/2021	m²	21	108,47	130,66	2.743,86	0,67 %
7.3.2	87893	SINAPI	CHAPISCO APLICADO EM ALVENARIA (SEM PRESENÇA DE VÃOS) E ESTRUTURAS DE CONCRETO DE FACHADA, COM COLHER DE PEDREIRO. ARGAMASSA TRAÇO 1:3 COM PREPARO MANUAL. AF_10/2022	m²	42	8,14	9,80	411,60	0,10 %
7.3.3	87792	SINAPI	EMBOÇO OU MASSA ÚNICA EM ARGAMASSA TRAÇO 1:2:8, PREPARO MECÂNICO COM BETONEIRA 400 L, APLICADA MANUALMENTE EM PANOS CEGOS DE FACHADA (SEM PRESENÇA DE VÃOS), ESPESSURA DE 25 MM. AF_08/2022	m²	42	46,08	55,50	2.331,00	0,57 %
7.3.4	9882	ORSE	Aterro com argila para jardim (paisagismo)	m³	19	59,80	72,03	1.368,57	0,34 %
7.3.5	7335	ORSE	Piso em assoalho de madeira lei de 1ª (Pau D'Arco) - Extra, régua macho e fêmea 15 x 2cm, sobre ripão de madeira 3,5cm x 5,5cm	m²	19,41	264,57	318,70	6.185,96	1,52 %

Rua Sebastião Alves de Santana - Centro - Urandi / BA
/ convenios.urandi.ba@gmail.com



Prefeitura Municipal de Urandi-BA
CNPJ: 13.982.632/0001-40

7.3.6	4850	ORSE	Impermeabilização com vedapren parede ou similar, 03 demãos	m²	21	35,38	42,61	894,81	0,22 %
7.3.7	104642	SINAPI	PINTURA LÁTEX ACRÍLICA STANDARD, APLICAÇÃO MANUAL EM PAREDES, DUAS DEMÃOS. AF_04/2023	m²	21	11,35	13,67	287,07	0,07 %
7.3.8	102213	SINAPI	PINTURA VERNIZ (INCOLOR) ALQUÍDICO EM MADEIRA, USO INTERNO E EXTERNO, 2 DEMÃOS. AF_01/2021	m²	19,41	22,09	26,60	516,30	0,13 %
8			PAVIMENTAÇÃO					35.536,25	8,71 %
8.1			MOVIMENTAÇÃO DE TERRA					2.593,95	0,64 %
8.1.1	2524	ORSE	Escavação e carga com trator de esteiras com lâmina e carregadeira, de material de 1ª categoria ou de jazida	m³	73,11	3,64	4,38	320,22	0,08 %
8.1.2	96385	SINAPI	EXECUÇÃO E COMPACTAÇÃO DE ATERRO COM SOLO PREDOMINANTEMENTE ARGILOSO - EXCLUSIVE SOLO, ESCAVAÇÃO, CARGA E TRANSPORTE. AF_11/2019	m³	29,85	13,31	16,03	478,49	0,12 %
8.1.3	95875	SINAPI	TRANSPORTE COM CAMINHÃO BASCULANTE DE 10 M³, EM VIA URBANA PAVIMENTADA, DMT ATÉ 30 KM (UNIDADE: M3XKM). AF_07/2020	M3XKM	298,5	2,41	2,90	865,65	0,21 %
8.1.4	100576	SINAPI	REGULARIZAÇÃO E COMPACTAÇÃO DE SUBLEITO DE SOLO PREDOMINANTEMENTE ARGILOSO. AF_11/2019	m²	264,09	2,93	3,52	929,59	0,23 %
8.2			PAVIMENTO					24.304,20	5,96 %
8.2.1	101167	SINAPI	EXECUÇÃO DE PAVIMENTO EM PARALELEPÍPEDOS, REJUNTAMENTO COM PÓ DE PEDRA. AF_05/2020	m²	264,09	76,40	92,03	24.304,20	5,96 %
8.3			DRENAGEM					8.638,10	2,12 %
8.3.1	94288	SINAPI	EXECUÇÃO DE SARJETA DE CONCRETO USINADO, MOLDADA IN LOCO EM TRECHO CURVO, 30 CM BASE X 10 CM ALTURA. AF_01/2024	M	171,8	41,74	50,28	8.638,10	2,12 %
9			PISTA DE BASQUETE					50.274,65	12,32 %
9.1	95241	SINAPI	LASTRO DE CONCRETO MAGRO, APLICADO EM PISOS, LAJES SOBRE SOLO OU RADIERS, ESPESSURA DE 5 CM. AF_07/2016	m²	113,85	40,12	48,32	5.501,23	1,35 %
9.2	3642	ORSE	Lona plástica preta	m²	113,85	5,59	6,73	766,21	0,19 %
9.3	98682	SINAPI	PISO CIMENTADO, TRAÇO 1:3 (CIMENTO E AREIA), ACABAMENTO RÚSTICO, ESPESSURA 3,0 CM, PREPARO MECÂNICO DA ARGAMASSA. AF_09/2020	m²	113,85	50,02	60,25	6.859,46	1,68 %
9.4	94964	SINAPI	CONCRETO FCK = 20MPA, TRAÇO 1:2,7:3 (EM MASSA SECA DE CIMENTO/ AREIA MÉDIA/ BRITA 1) - PREPARO MECÂNICO COM BETONEIRA 400 L. AF_05/2021	m³	8,76	528,29	636,37	5.574,60	1,37 %
9.5	3437	ORSE	Junta de dilatação com barra de transferência $\varnothing = 12,5\text{mm}$, com comp = 50cm, a cada 30cm, inclusive preenchimento com tarugo e mastique, para piso de concreto com espessura até 10cm. Rev_01_11/2023	un	72,45	104,47	125,84	9.117,10	2,23 %

Rua Sebastião Alves de Santana - Centro - Urandi / BA
/ convenios.urandi.ba@gmail.com



Prefeitura Municipal de Urandi-BA
CNPJ: 13.982.632/0001-40

9.6	3637	ORSE	Fornecimento e instalação de tela aço soldada nervurada CA-60, Q-92, malha 15x15cm, ferro 4.2mm (1.48 kg/m2), painel 2,45x6,0m, Telcon ou similar	m²	113,85	23,02	27,72	3.155,92	0,77 %
9.7	12785	ORSE	Junta serrada, seção transversal dim. 5 x 10 a 40mm, inclusive tarugo e preenchimento com mastique MBT ou similar.	m	56	17,97	21,64	1.211,84	0,30 %
9.8	8411	ORSE	Polimento de piso cimentado - R1	m²	113,85	28,00	33,72	3.839,02	0,94 %
9.9	102494	SINAPI	PINTURA DE PISO COM TINTA EPÓXI, APLICAÇÃO MANUAL, 2 DEMÃOS, INCLUSO PRIMER EPÓXI. AF_05/2021	m²	113,85	64,93	78,21	8.904,20	2,18 %
9.10	102506	SINAPI	PINTURA DE DEMARCAÇÃO DE QUADRA POLIESPORTIVA COM TINTA EPÓXI, E = 5 CM, APLICAÇÃO MANUAL. AF_05/2021	M	92,05	12,13	14,61	1.344,85	0,33 %
9.11	2449	ORSE	Estrutura metálica fixa, p/ tabela em fibra de vidro, com aro e cesta para basquete, padrão oficial, em tubo galvanizado d=5" - instalada	un	1	3.320,79	4.000,22	4.000,22	0,98 %
11			SERVIÇOS FINAIS					5.513,45	1,35 %
11.1	9537	SINAPI	LIMPEZA FINAL DA OBRA	m²	653,51	3,97	4,78	3.123,77	0,77 %
11.2	3167	ORSE	Placa de inauguração de obra em alumínio 0,60 x 0,80 m	un	1	1.983,80	2.389,68	2.389,68	0,59 %

Total sem BDI 338.828,82
Total do BDI 69.268,02
Total Geral 408.096,84

HENRIQUE DE SOUZA
RODRIGUES:07130087501

Assinado de forma digital por
HENRIQUE DE SOUZA
RODRIGUES:07130087501
Dados: 2024.05.30 20:07:00 -03'00'

Henrique de Souza Rodrigues
Engenheiro Civil

Rua Sebastião Alves de Santana - Centro - Urandi / BA
/ convenios.urandi.ba@gmail.com



Prefeitura Municipal de Urandi-BA
CNPJ: 13.982.632/0001-40



Obra
CONSTRUÇÃO DE PRAÇA COM PISTA DE SKATE NO MUNICÍPIO DE URANDI-BA

Bancos
SINAPI - 04/2024 - Bahia
ORSE - 03/2024 - Sergipe
SEDOF - 02/2024 - Pará
CPOS/CDHU - 03/2024 - São Paulo

B.D.I.
20,46%

Encargos Sociais
Não Desonerado: embutido nos preços unitário dos insumos de mão de obra, de acordo com as bases.

Planilha Orçamentária Analítica

ADMINISTRAÇÃO LOCAL									62.644,27
1	Código	Banco	Descrição	Tipo	Und	Quant.	Valor Unit	Total	
1.1	90777	SINAPI	ENGENHEIRO CIVIL DE OBRA JUNIOR COM ENCARGOS COMPLEMENTARES	SEDI - SERVIÇOS DIVERSOS	H	1,0000000	122,30	122,30	
Composição	95402	SINAPI	CURSO DE CAPACITAÇÃO PARA ENGENHEIRO CIVIL DE OBRA JÚNIOR (ENCARGOS COMPLEMENTARES) - HORISTA	SEDI - SERVIÇOS DIVERSOS	H	1,0000000	2,00	2,00	
Composição Auxiliar	00002706	SINAPI	ENGENHEIRO CIVIL DE OBRA JUNIOR (HORISTA)	Mão de Obra	H	1,0000000	118,17	118,17	
Insumo	00037372	SINAPI	EXAMES - HORISTA (COLETADO CAIXA - ENCARGOS COMPLEMENTARES)	Outros	H	1,0000000	1,34	1,34	
Insumo	00037373	SINAPI	SEGURO - HORISTA (COLETADO CAIXA - ENCARGOS COMPLEMENTARES)	Taxas	H	1,0000000	0,04	0,04	
Insumo	00043462	SINAPI	FERRAMENTAS - FAMÍLIA ENGENHEIRO CIVIL - HORISTA (ENCARGOS COMPLEMENTARES - COLETADO CAIXA)	Material	H	1,0000000	0,01	0,01	
Insumo	00043486	SINAPI	EPI - FAMÍLIA ENGENHEIRO CIVIL - HORISTA (ENCARGOS COMPLEMENTARES - COLETADO CAIXA)	Material	H	1,0000000	0,74	0,74	

MO sem LS => 120,17 LS => 0,00 MO com LS => 120,17
Valor do BDI => 25,02 Valor com BDI => 147,32
Quant. => 250,0000000 Preço Total => 36.830,00

1.2	Código	Banco	Descrição	Tipo	Und	Quant.	Valor Unit	Total
Composição	93572	SINAPI	ENCARREGADO GERAL DE OBRAS COM ENCARGOS COMPLEMENTARES	SEDI - SERVIÇOS DIVERSOS	MES	1,0000000	6.778,92	6.778,92
Composição Auxiliar	95422	SINAPI	CURSO DE CAPACITAÇÃO PARA ENCARREGADO GERAL DE OBRAS (ENCARGOS COMPLEMENTARES) - MENSALISTA	SEDI - SERVIÇOS DIVERSOS	MES	1,0000000	112,34	112,34
Insumo	00040818	SINAPI	ENCARREGADO GERAL DE OBRAS (MENSALISTA)	Mão de Obra	MES	1,0000000	6.152,30	6.152,30
Insumo	00040863	SINAPI	EXAMES - MENSALISTA (COLETADO CAIXA - ENCARGOS COMPLEMENTARES)	Material	MES	1,0000000	252,08	252,08
Insumo	00040864	SINAPI	SEGURO - MENSALISTA (COLETADO CAIXA - ENCARGOS COMPLEMENTARES)	Material	MES	1,0000000	7,31	7,31
Insumo	00043475	SINAPI	FERRAMENTAS - FAMÍLIA ENCARREGADO GERAL - MENSALISTA (ENCARGOS COMPLEMENTARES - COLETADO CAIXA)	Equipamento	MES	1,0000000	18,73	18,73
Insumo	00043499	SINAPI	EPI - FAMÍLIA ENCARREGADO GERAL - MENSALISTA (ENCARGOS COMPLEMENTARES - COLETADO CAIXA)	Equipamento	MES	1,0000000	236,16	236,16

MO sem LS => 6.264,64 LS => 0,00 MO com LS => 6.264,64
Valor do BDI => 1.386,96 Valor com BDI => 8.165,88

Rua Sebastião Alves de Santana - Centro - Urandi / BA
/ convenios.urandi.ba@gmail.com



Prefeitura Municipal de Urandi-BA
CNPJ: 13.982.632/0001-40

Quant. => 2,0000000 Preço Total => 16.331,76

1.3	Código	Banco	Descrição	Tipo	Und	Quant.	Valor Unit	Total		
Composição	94296	SINAPI	TOPOGRAFO COM ENCARGOS COMPLEMENTARES	SEDI - SERVIÇOS DIVERSOS	MES	1,0000000	7.871,92	7.871,92		
Composição Auxiliar	95424	SINAPI	CURSO DE CAPACITAÇÃO PARA TOPÓGRAFO (ENCARGOS COMPLEMENTARES) - MENSALISTA	SEDI - SERVIÇOS DIVERSOS	MES	1,0000000	53,08	53,08		
Insumo	00040820	SINAPI	TOPOGRAFO (MENSALISTA)	Mão de Obra	MES	1,0000000	7.413,74	7.413,74		
Insumo	00040863	SINAPI	EXAMES - MENSALISTA (COLETADO CAIXA - ENCARGOS COMPLEMENTARES)	Material	MES	1,0000000	252,08	252,08		
Insumo	00040864	SINAPI	SEGURO - MENSALISTA (COLETADO CAIXA - ENCARGOS COMPLEMENTARES)	Material	MES	1,0000000	7,31	7,31		
Insumo	00043481	SINAPI	FERRAMENTAS - FAMILIA TOPOGRAFO - MENSALISTA (ENCARGOS COMPLEMENTARES - COLETADO CAIXA)	Material	MES	1,0000000	12,77	12,77		
Insumo	00043505	SINAPI	EPI - FAMILIA TOPOGRAFO - MENSALISTA (ENCARGOS COMPLEMENTARES - COLETADO CAIXA)	Material	MES	1,0000000	132,94	132,94		
					MO sem LS =>	7.466,82	LS =>	0,00	MO com LS =>	7.466,82
					Valor do BDI =>	1.610,59			Valor com BDI =>	9.482,51
						Quant. =>	1,0000000	Preço Total =>	9.482,51	

2	SERVIÇOS PRELIMINARES								5.289,76	
2.1	Código	Banco	Descrição	Tipo	Und	Quant.	Valor Unit	Total		
Composição	51	ORSE	Placa de obra em chapa aço galvanizado, instalada - Rev 02_01/2022	Mobilização / Instalações Provisórias / Desmobilização	m²	1,0000000	374,69	374,69		
Composição Auxiliar	10549	ORSE	Encargos Complementares - Servente	Provisórios	h	2,0000000	3,72	7,44		
Composição Auxiliar	10551	ORSE	Encargos Complementares - Carpinteiro	Provisórios	h	1,0000000	3,62	3,62		
Insumo	1569	ORSE	Madeira mista serrada (barrote) 6 x 6cm - 0,0036 m3/m (angelim, louro)	Material	m	4,0000000	6,75	27,00		
Insumo	6995	ORSE	Madeira mista serrada (sarrafo) 2,2 x 5,5cm - 0,00121 m³/m	Material	m	1,0000000	3,57	3,57		
Insumo	00001213/SIN	ORSE	Carpinteiro de formas (horista)	Mão de Obra	h	1,0000000	18,21	18,21		
Insumo	00004813/SIN API	ORSE	Placa de obra (para construcao civil) em chapa galvanizada *n. 22*, adesivada, de *2,4 x 1,2* m (sem postes para fixacao)	Material	m²	1,0000000	285,00	285,00		
Insumo	00005075/SIN	ORSE	Prego de aço polido com cabeça 18 x 30 (2 3/4 x 10)	Material	kg	0,1500000	17,04	2,55		
Insumo	00006111/SIN	ORSE	Servente de obras (horista)	Mão de Obra	h	2,0000000	13,65	27,30		
					MO sem LS =>	45,51	LS =>	0,00	MO com LS =>	45,51
					Valor do BDI =>	76,66			Valor com BDI =>	451,35
						Quant. =>	3,0000000	Preço Total =>	1.354,05	

Rua Sebastião Alves de Santana - Centro - Urandi / BA
/ convenios.urandi.ba@gmail.com



Prefeitura Municipal de Urandi-BA
CNPJ: 13.982.632/0001-40

2.2	Código	Banco	Descrição	Tipo	Und	Quant.	Valor Unit	Total	
Composição	5088	ORSE	Barracão para Obras de Médio Porte Reaproveitamento 2 vezes	Mobilização / Instalações	m²	1,0000000	239,93	239,93	
Composição Auxiliar	54	ORSE	Barracão para escritório de obra porte médio s=43,56m2 com materiais novos	Provisórias / Desmobilização	un	0,0115000	20.864,25	239,93	
				Mobilização / Instalações					
				Provisórias / Desmobilização					
				MO sem LS =>	71,85	LS =>	0,00	MO com LS =>	71,85
				Valor do BDI =>	49,08			Valor com BDI =>	289,01
				Quant. =>		10,0000000	Preço Total =>	2.890,10	
2.3	Código	Banco	Descrição	Tipo	Und	Quant.	Valor Unit	Total	
Composição	2548	ORSE	Locação de serviços de terraplenagem de obras civis	Locação de Serviços de Terraplenagem e Acompanhamento	m²	1,0000000	1,33	1,33	
Insumo	48	ORSE	Auxiliar topografia - SICRO	Mão de Obra	h	0,0333000	21,79	0,72	
Insumo	70	ORSE	Topógrafo - SICRO	Mão de Obra	h	0,0167000	36,96	0,61	
				MO sem LS =>	1,33	LS =>	0,00	MO com LS =>	1,33
				Valor do BDI =>	0,27			Valor com BDI =>	1,60
				Quant. =>		653,5100000	Preço Total =>	1.045,61	
3	MOVIMENTAÇÃO DE TERRA							32.151,32	
3.1	Código	Banco	Descrição	Tipo	Und	Quant.	Valor Unit	Total	
Composição	100575	SINAPI	REGULARIZAÇÃO DE SUPERFÍCIES COM MOTONIVELADORA. AF_11/2019	PAVI - PAVIMENTAÇÃO	m²	1,0000000	0,18	0,18	
Composição Auxiliar	5932	SINAPI	MOTONIVELADORA POTÊNCIA BÁSICA LÍQUIDA (PRIMEIRA MARCHA) 125 HP, PESO BRUTO 13032 KG, LARGURA DA LÂMINA DE 3,7 M - CHP DIURNO. AF_06/2014	CHOR - CUSTOS HORÁRIOS DE MÁQUINAS E EQUIPAMENTOS	CHP	0,0001000	309,90	0,03	
Composição Auxiliar	5934	SINAPI	MOTONIVELADORA POTÊNCIA BÁSICA LÍQUIDA (PRIMEIRA MARCHA) 125 HP, PESO BRUTO 13032 KG, LARGURA DA LÂMINA DE 3,7 M - CHI DIURNO. AF_06/2014	CHOR - CUSTOS HORÁRIOS DE MÁQUINAS E EQUIPAMENTOS	CHI	0,0010000	134,89	0,13	
Composição Auxiliar	88316	SINAPI	SERVENTE COM ENCARGOS COMPLEMENTARES	SEDI - SERVIÇOS DIVERSOS	H	0,0010000	23,23	0,02	
				MO sem LS =>	0,05	LS =>	0,00	MO com LS =>	0,05
				Valor do BDI =>	0,03			Valor com BDI =>	0,21
				Quant. =>		653,5000000	Preço Total =>	137,23	
3.2	Código	Banco	Descrição	Tipo	Und	Quant.	Valor Unit	Total	
Composição	100974	SINAPI	CARGA, MANOBRA E DESCARGA DE SOLOS E MATERIAIS GRANULARES EM CAMINHÃO BASCULANTE 10 M³ - CARGA COM PÁ CARREGADEIRA (CAÇAMBA DE 1,7 A 2,8 M³ / 128 HP) E DESCARGA LIVRE (UNIDADE: M3). AF_07/2020	TRAN - TRANSPORTES, CARGAS E DESCARGAS	m³	1,0000000	8,88	8,88	
Composição Auxiliar	5940	SINAPI	PÁ CARREGADEIRA SOBRE RODAS, POTÊNCIA LÍQUIDA 128 HP, CAPACIDADE DA CAÇAMBA 1,7 A 2,8 M3, PESO OPERACIONAL 11632 KG - CHP DIURNO. AF_06/2014	CHOR - CUSTOS HORÁRIOS DE MÁQUINAS E EQUIPAMENTOS	CHP	0,0083000	213,38	1,77	

Rua Sebastião Alves de Santana - Centro - Urandi / BA
/ convenios.urandi.ba@gmail.com



Prefeitura Municipal de Urandi-BA
CNPJ: 13.982.632/0001-40

Composição Auxiliar	5942	SINAPI	PÁ CARREGADEIRA SOBRE RODAS, POTÊNCIA LÍQUIDA 128 HP, CAPACIDADE DA CAÇAMBA 1,7 A 2,8 M3, PESO OPERACIONAL 11632 KG - CHI DIURNO. AF_06/2014	CHOR - CUSTOS HORÁRIOS DE MÁQUINAS E EQUIPAMENTOS	CHI	0,0105000	93,39	0,98		
Composição Auxiliar	91386	SINAPI	CAMINHÃO BASCULANTE 10 M3, TRUCADO CABINE SIMPLES, PESO BRUTO TOTAL 23.000 KG, CARGA ÚTIL MÁXIMA 15.935 KG, DISTÂNCIA ENTRE EIXOS 4,80 M, POTÊNCIA 230 CV INCLUSIVE CAÇAMBA METÁLICA - CHP DIURNO. AF_06/2014	CHOR - CUSTOS HORÁRIOS DE MÁQUINAS E EQUIPAMENTOS	CHP	0,0198000	259,30	5,13		
Composição Auxiliar	91387	SINAPI	CAMINHÃO BASCULANTE 10 M3, TRUCADO CABINE SIMPLES, PESO BRUTO TOTAL 23.000 KG, CARGA ÚTIL MÁXIMA 15.935 KG, DISTÂNCIA ENTRE EIXOS 4,80 M, POTÊNCIA 230 CV INCLUSIVE CAÇAMBA METÁLICA - CHI DIURNO. AF_06/2014	CHOR - CUSTOS HORÁRIOS DE MÁQUINAS E EQUIPAMENTOS	CHI	0,0138000	73,05	1,00		
				MO sem LS =>		1,46	LS =>	0,00	MO com LS =>	1,46
				Valor do BDI =>		1,81			Valor com BDI =>	10,69
						Quant. =>	250,3900000	Preço Total =>	2.676,66	

3.3	Código	Banco	Descrição	Tipo	Und	Quant.	Valor Unit	Total		
Composição	95875	SINAPI	TRANSPORTE COM CAMINHÃO BASCULANTE DE 10 M³, EM VIA URBANA PAVIMENTADA, DMT ATÉ 30 KM (UNIDADE: M3XKM). AF_07/2020	TRAN - TRANSPORTES, CARGAS E DESCARGAS	M3XKM	1,0000000	2,41	2,41		
Composição Auxiliar	91386	SINAPI	CAMINHÃO BASCULANTE 10 M3, TRUCADO CABINE SIMPLES, PESO BRUTO TOTAL 23.000 KG, CARGA ÚTIL MÁXIMA 15.935 KG, DISTÂNCIA ENTRE EIXOS 4,80 M, POTÊNCIA 230 CV INCLUSIVE CAÇAMBA METÁLICA - CHP DIURNO. AF_06/2014	CHOR - CUSTOS HORÁRIOS DE MÁQUINAS E EQUIPAMENTOS	CHP	0,0083000	259,30	2,15		
Composição Auxiliar	91387	SINAPI	CAMINHÃO BASCULANTE 10 M3, TRUCADO CABINE SIMPLES, PESO BRUTO TOTAL 23.000 KG, CARGA ÚTIL MÁXIMA 15.935 KG, DISTÂNCIA ENTRE EIXOS 4,80 M, POTÊNCIA 230 CV INCLUSIVE CAÇAMBA METÁLICA - CHI DIURNO. AF_06/2014	CHOR - CUSTOS HORÁRIOS DE MÁQUINAS E EQUIPAMENTOS	CHI	0,0036000	73,05	0,26		
				MO sem LS =>		0,30	LS =>	0,00	MO com LS =>	0,30
				Valor do BDI =>		0,49			Valor com BDI =>	2,90
						Quant. =>	2.503,9000000	Preço Total =>	7.261,31	

3.4	Código	Banco	Descrição	Tipo	Und	Quant.	Valor Unit	Total		
Composição	3426	ORSE	Escavação e carga com escavadeira hidráulica de material de 1ª categoria ou de jazida	Conversão InfoWOrca	m³	1,0000000	0,99	0,99		
Composição Auxiliar	10549	ORSE	Encargos Complementares - Servente	Provisórios	h	0,0069000	3,72	0,02		
Insumo	54	ORSE	Encarregado de turma - SICRO	Mão de Obra	h	0,0069444	18,28	0,12		
Insumo	4680	ORSE	Escavadeira hidráulica sobre esteira, Caterpillar: 320DL - cap 600l p/ longo alcance	Equipamento	h	0,0069444	110,65	0,76		
Insumo	00006111/SIN	ORSE	Servente de obras (horista)	Mão de Obra	h	0,0069444	13,65	0,09		
				MO sem LS =>		0,21	LS =>	0,00	MO com LS =>	0,21

Rua Sebastião Alves de Santana - Centro - Urandi / BA
/ convenios.urandi.ba@gmail.com



Prefeitura Municipal de Urandi-BA
CNPJ: 13.982.632/0001-40

Valor do BDI => 0,20
Quant. => 313,9000000 Valor com BDI => 1,19
Preço Total => 373,54

3.5	Código	Banco	Descrição	Tipo	Und	Quant.	Valor Unit	Total		
Composição	95875	SINAPI	TRANSPORTE COM CAMINHÃO BASCULANTE DE 10 M³, EM VIA URBANA PAVIMENTADA, DMT ATÉ 30 KM (UNIDADE: M3XKM). AF_07/2020	TRAN - TRANSPORTES, CARGAS E DESCARGAS	M3XKM	1,0000000	2,41	2,41		
Composição Auxiliar	91386	SINAPI	CAMINHÃO BASCULANTE 10 M3, TRUCADO CABINE SIMPLES, PESO BRUTO TOTAL 23.000 KG, CARGA ÚTIL MÁXIMA 15.935 KG, DISTÂNCIA ENTRE EIXOS 4,80 M, POTÊNCIA 230 CV INCLUSIVE CAÇAMBA METÁLICA - CHP DIURNO. AF_06/2014	CHOR - CUSTOS HORÁRIOS DE MÁQUINAS E EQUIPAMENTOS	CHP	0,0083000	259,30	2,15		
Composição Auxiliar	91387	SINAPI	CAMINHÃO BASCULANTE 10 M3, TRUCADO CABINE SIMPLES, PESO BRUTO TOTAL 23.000 KG, CARGA ÚTIL MÁXIMA 15.935 KG, DISTÂNCIA ENTRE EIXOS 4,80 M, POTÊNCIA 230 CV INCLUSIVE CAÇAMBA METÁLICA - CHI DIURNO. AF_06/2014	CHOR - CUSTOS HORÁRIOS DE MÁQUINAS E EQUIPAMENTOS	CHI	0,0036000	73,05	0,26		
					MO sem LS =>	0,30	LS =>	0,00	MO com LS =>	0,30
					Valor do BDI =>	0,49	Valor com BDI =>		2,90	
					Quant. =>		3.139,0000000	Preço Total =>		9.103,10

3.6	Código	Banco	Descrição	Tipo	Und	Quant.	Valor Unit	Total		
Composição	100574	SINAPI	ESPALHAMENTO DE MATERIAL COM TRATOR DE ESTEIRAS. AF_11/2019	PAVI - PAVIMENTAÇÃO	m³	1,0000000	1,58	1,58		
Composição Auxiliar	5851	SINAPI	TRATOR DE ESTEIRAS, POTÊNCIA 150 HP, PESO OPERACIONAL 16,7 T, COM RODA MOTRIZ ELEVADA E LÂMINA 3,18 M3 - CHP DIURNO. AF_06/2014	CHOR - CUSTOS HORÁRIOS DE MÁQUINAS E EQUIPAMENTOS	CHP	0,0030000	265,39	0,79		
Composição Auxiliar	5853	SINAPI	TRATOR DE ESTEIRAS, POTÊNCIA 150 HP, PESO OPERACIONAL 16,7 T, COM RODA MOTRIZ ELEVADA E LÂMINA 3,18 M3 - CHI DIURNO. AF_06/2014	CHOR - CUSTOS HORÁRIOS DE MÁQUINAS E EQUIPAMENTOS	CHI	0,0060000	99,16	0,59		
Composição Auxiliar	88316	SINAPI	SERVENTE COM ENCARGOS COMPLEMENTARES	SEDI - SERVIÇOS DIVERSOS	H	0,0090000	23,23	0,20		
					MO sem LS =>	0,41	LS =>	0,00	MO com LS =>	0,41
					Valor do BDI =>	0,32	Valor com BDI =>		1,90	
					Quant. =>		653,5000000	Preço Total =>		1.241,65

3.7	Código	Banco	Descrição	Tipo	Und	Quant.	Valor Unit	Total
Composição	11447	ORSE	Compactação manual com compactador a percussão sapinho, sem controle do grau de compactação	Execução de Cortes e Aterros	m³	1,0000000	14,43	14,43
Composição Auxiliar	10549	ORSE	Encargos Complementares - Servente	Provisórios	h	0,6250000	3,72	2,32
Insumo	2459	ORSE	Caminhao tanque 6000 l (m. benz - ATEGO 1418/42 - 136,0 hp ou equivalente)	Equipamento	h	0,0500000	69,19	3,45
Insumo	2462	ORSE	Aluguel de compactador pneumático (dynpac - lc 71 gasolina - 2,5 hp)	Equipamento	h	0,0500000	2,77	0,13

Rua Sebastião Alves de Santana - Centro - Urandi / BA
/ convenios.urandi.ba@gmail.com



Prefeitura Municipal de Urandi-BA
CNPJ: 13.982.632/0001-40

Insumo	00006111/SIN	ORSE	Servente de obras (horista)	Mão de Obra	h	0,6250000	13,65	8,53	
				MO sem LS =>	8,53	LS =>	0,00	MO com LS =>	8,53
				Valor do BDI =>	2,95			Valor com BDI =>	17,38
				Quant. =>	653,5000000			Preço Total =>	11.357,83

4			PISO E ACESSIBILIDADE					43.950,19	
4.1	Código	Banco	Descrição	Tipo	Und	Quant.	Valor Unit	Total	
Composição	94274	SINAPI	ASSENTAMENTO DE GUIA (MEIO-FIO) EM TRECHO CURVO, CONFECCIONADA EM CONCRETO PRÉ-FABRICADO, DIMENSÕES 100X15X13X30 CM (COMPRIMENTO X BASE INFERIOR X BASE SUPERIOR X ALTURA), PARA VIAS URBANAS (USO VIÁRIO). AF_06/2016	DROP - DRENAGEM/OBRAS DE CONTENÇÃO / POÇOS DE VISITA E CAIXAS	M	1,0000000	43,07	43,07	
Composição Auxiliar	88309	SINAPI	PEDREIRO COM ENCARGOS COMPLEMENTARES	SEDI - SERVIÇOS DIVERSOS	H	0,2860000	32,27	9,22	
Composição Auxiliar	88316	SINAPI	SERVENTE COM ENCARGOS COMPLEMENTARES	SEDI - SERVIÇOS DIVERSOS	H	0,2860000	23,23	6,64	
Composição Auxiliar	88629	SINAPI	ARGAMASSA TRAÇO 1:3 (EM VOLUME DE CIMENTO E AREIA MÉDIA ÚMIDA), PREPARO MANUAL. AF_08/2019	SEDI - SERVIÇOS DIVERSOS	m³	0,0018000	698,31	1,25	
Insumo	00000370	SINAPI	AREIA MEDIA - POSTO JAZIDA/FORNECEDOR (RETIRADO NA JAZIDA, SEM TRANSPORTE)	Material	m³	0,0066000	110,00	0,72	
Insumo	00004059	SINAPI	MEIO-FIO OU GUIA DE CONCRETO, PRE-MOLDADO, COMP 1 M, *30 X 12/15* CM (H X L1/L2)	Material	M	1,0050000	25,12	25,24	
				MO sem LS =>	11,09	LS =>	0,00	MO com LS =>	11,09
				Valor do BDI =>	8,81			Valor com BDI =>	51,88
				Quant. =>	192,7300000			Preço Total =>	9.998,83

4.2	Código	Banco	Descrição	Tipo	Und	Quant.	Valor Unit	Total
Composição	92396	SINAPI	EXECUÇÃO DE PASSEIO EM PISO INTERTRAVADO, COM BLOCO RETANGULAR COR NATURAL DE 20 X 10 CM, ESPESSURA 6 CM. AF_10/2022	PAVI - PAVIMENTAÇÃO	m²	1,0000000	76,08	76,08
Composição Auxiliar	88260	SINAPI	CALCETEIRO COM ENCARGOS COMPLEMENTARES	SEDI - SERVIÇOS DIVERSOS	H	0,3725000	32,06	11,94
Composição Auxiliar	88316	SINAPI	SERVENTE COM ENCARGOS COMPLEMENTARES	SEDI - SERVIÇOS DIVERSOS	H	0,3725000	23,23	8,65
Composição Auxiliar	91277	SINAPI	PLACA VIBRATÓRIA REVERSÍVEL COM MOTOR 4 TEMPOS A GASOLINA, FORÇA CENTRÍFUGA DE 25 KN (2500 KGF), POTÊNCIA 5,5 CV - CHP DIURNO. AF_08/2015	CHOR - CUSTOS HORÁRIOS DE MÁQUINAS E EQUIPAMENTOS	CHP	0,0041000	10,00	0,04
Composição Auxiliar	91278	SINAPI	PLACA VIBRATÓRIA REVERSÍVEL COM MOTOR 4 TEMPOS A GASOLINA, FORÇA CENTRÍFUGA DE 25 KN (2500 KGF), POTÊNCIA 5,5 CV - CHI DIURNO. AF_08/2015	CHOR - CUSTOS HORÁRIOS DE MÁQUINAS E EQUIPAMENTOS	CHI	0,1821000	0,63	0,11
Composição Auxiliar	91283	SINAPI	CORTADORA DE PISO COM MOTOR 4 TEMPOS A GASOLINA, POTÊNCIA DE 13 HP, COM DISCO DE CORTE DIAMANTADO SEGMENTADO PARA CONCRETO, DIÂMETRO DE 350 MM, FURO DE 1" (14 X 1") - CHP DIURNO. AF_08/2015	CHOR - CUSTOS HORÁRIOS DE MÁQUINAS E EQUIPAMENTOS	CHP	0,0491000	10,98	0,53

Rua Sebastião Alves de Santana - Centro - Urandi / BA
/ convenios.urandi.ba@gmail.com



Prefeitura Municipal de Urandi-BA
CNPJ: 13.982.632/0001-40

Composição Auxiliar	91285	SINAPI	CORTADORA DE PISO COM MOTOR 4 TEMPOS A GASOLINA, POTÊNCIA DE 13 HP, COM DISCO DE CORTE DIAMANTADO SEGMENTADO PARA CONCRETO, DIÂMETRO DE 350 MM, FURO DE 1" (14 X 1") - CHI DIURNO. AF_08/2015	CHOR - CUSTOS HORÁRIOS DE MÁQUINAS E EQUIPAMENTOS	CHI	0,1371000	1,07	0,14		
Insumo	00000370	SINAPI	AREIA MEDIA - POSTO JAZIDA/FORNECEDOR (RETIRADO NA JAZIDA, SEM TRANSPORTE)	Material	m³	0,0568000	110,00	6,24		
Insumo	00004741	SINAPI	PO DE PEDRA (POSTO PEDREIRA/FORNECEDOR, SEM FRETE)	Material	m³	0,0098000	105,27	1,03		
Insumo	00036155	SINAPI	BLOQUETE/PISO INTERTRAVADO DE CONCRETO - MODELO ONDA/16 FACES/RETANGULAR/TIJOLINHO/PAVER/HOLANDES/PARALELEPIPEDO, 20 CM X 10 CM, E = 6 CM, RESISTENCIA DE 35 MPA (NBR 9781), COR NATURAL	Material	m²	1,0300000	46,02	47,40		
					MO sem LS =>	14,07	LS =>	0,00	MO com LS =>	14,07
					Valor do BDI =>	15,56			Valor com BDI =>	91,64
					Quant. =>	362,5400000	Preço Total =>	33.223,16		

4.3	Código	Banco	Descrição	Tipo	Und	Quant.	Valor Unit	Total		
Composição	4864	ORSE	Piso tátil direcional e de alerta, em concreto colorido, p/deficientes visuais, dimensões 30x30cm, aplicado com argamassa industrializada ac-ii, rejuntado, exclusive regularização de base	Azulejos e Cerâmicas	m²	1,0000000	155,01	155,01		
Composição Auxiliar	10549	ORSE	Encargos Complementares - Servente	Provisórios	h	1,2000000	3,72	4,46		
Composição Auxiliar	10550	ORSE	Encargos Complementares - Pedreiro	Provisórios	h	0,5000000	3,59	1,79		
Insumo	2540	ORSE	Rejunte colorido flexível para revestimentos cerâmicos	Material	kg	0,5200000	3,50	1,82		
Insumo	2684	ORSE	Argamassa industrializada Votomassa AC-II, ou similar	Material	kg	4,0000000	1,56	6,24		
Insumo	4689	ORSE	Piso tátil direcional e/ou alerta, de concreto, colorido, dim 30x30 cm - para deficiente visual	Material	m²	1,0500000	109,74	115,22		
Insumo	00004750/SIN	ORSE	Pedreiro (horista)	Mão de Obra	h	0,5000000	18,21	9,10		
Insumo	00006111/SIN	ORSE	Servente de obras (horista)	Mão de Obra	h	1,2000000	13,65	16,38		
					MO sem LS =>	25,48	LS =>	0,00	MO com LS =>	25,48
					Valor do BDI =>	31,71			Valor com BDI =>	186,72
					Quant. =>	3,9000000	Preço Total =>	728,20		

5	Código	Banco	Descrição	Tipo	Und	Quant.	Valor Unit	Total		
5.1	93358	SINAPI	ESCAVAÇÃO MANUAL DE VALA COM PROFUNDIDADE MENOR OU IGUAL A 1,30 M. AF_02/2021	MOVT - MOVIMENTO DE TERRA	m³	1,0000000	91,89	91,89		
Composição Auxiliar	88316	SINAPI	SERVENTE COM ENCARGOS COMPLEMENTARES	SEDI - SERVIÇOS DIVERSOS	H	3,9560000	23,23	91,89		
					MO sem LS =>	57,55	LS =>	0,00	MO com LS =>	57,55
					Quant. =>	3,9560000	Preço Total =>	126.056,98		

Rua Sebastião Alves de Santana - Centro - Urandi / BA
/ convenios.urandi.ba@gmail.com



Prefeitura Municipal de Urandi-BA
CNPJ: 13.982.632/0001-40

Valor do BDI => 18,80
Quant. => 3,5400000 Valor com BDI => 110,69
Preço Total => 391,84

5.2	Código	Banco	Descrição	Tipo	Und	Quant.	Valor Unit	Total	
Composição	102487	SINAPI	CONCRETO CICLÓPICO FCK = 15MPA, 30% PEDRA DE MÃO EM VOLUME REAL, INCLUSIVE LANÇAMENTO. AF_05/2021	FUES - FUNDAÇÕES E ESTRUTURAS	m³	1,0000000	641,15	641,15	
Composição Auxiliar	88309	SINAPI	PEDREIRO COM ENCARGOS COMPLEMENTARES	SEDI - SERVIÇOS DIVERSOS	H	1,6702000	32,27	53,89	
Composição Auxiliar	88316	SINAPI	SERVENTE COM ENCARGOS COMPLEMENTARES	SEDI - SERVIÇOS DIVERSOS	H	6,4684000	23,23	150,26	
Composição Auxiliar	90586	SINAPI	VIBRADOR DE IMERSÃO, DIÂMETRO DE PONTEIRA 45MM, MOTOR ELÉTRICO TRIFÁSICO POTÊNCIA DE 2 CV - CHP DIURNO. AF_06/2015	CHOR - CUSTOS HORÁRIOS DE MÁQUINAS E EQUIPAMENTOS	CHP	0,2198000	1,35	0,29	
Composição Auxiliar	90587	SINAPI	VIBRADOR DE IMERSÃO, DIÂMETRO DE PONTEIRA 45MM, MOTOR ELÉTRICO TRIFÁSICO POTÊNCIA DE 2 CV - CHI DIURNO. AF_06/2015	CHOR - CUSTOS HORÁRIOS DE MÁQUINAS E EQUIPAMENTOS	CHI	0,6377000	0,49	0,31	
Composição Auxiliar	94963	SINAPI	CONCRETO FCK = 15MPA, TRAÇO 1:3,4:3,5 (EM MASSA SECA DE CIMENTO/ AREIA MÉDIA/ BRITA 1) - PREPARO MECÂNICO COM BETONEIRA 400 L. AF_05/2021	FUES - FUNDAÇÕES E ESTRUTURAS	m³	0,8050000	483,01	388,82	
Insumo	00004730	SINAPI	PEDRA DE MAO OU PEDRA RACHAO PARA ARRIMO/FUNDACAO (POSTO PEDREIRA/FORNECEDOR, SEM FRETE)	Material	m³	0,4543000	104,75	47,58	
				MO sem LS =>	198,55	LS =>	0,00	MO com LS =>	198,55
				Valor do BDI =>	131,17			Valor com BDI =>	772,32
				Quant. =>	3,5400000	Preço Total =>	2.734,01		

5.3	Código	Banco	Descrição	Tipo	Und	Quant.	Valor Unit	Total
Composição	7469	ORSE	Forma plana para pilares, em compensado resinado de 14mm, 04 usos, inclusive escoramento	Formas	m²	1,0000000	56,46	56,46
Composição Auxiliar	10549	ORSE	Encargos Complementares - Servente	Provisórios	h	0,2150000	3,72	0,79
Composição Auxiliar	10551	ORSE	Encargos Complementares - Carpinteiro	Provisórios	h	0,8600000	3,62	3,11
Insumo	1569	ORSE	Madeira mista serrada (barrote) 6 x 6cm - 0,0036 m³/m (angelim, louro)	Material	m	1,2460000	6,75	8,41
Insumo	6995	ORSE	Madeira mista serrada (sarrafo) 2,2 x 5,5cm - 0,00121 m³/m	Material	m	1,9070000	3,57	6,80
Insumo		ORSE	Carpinteiro de formas (horista)	Mão de Obra	h	0,8600000	18,21	15,66
Insumo	00001213/SIN	ORSE	Chapa/painel de madeira compensada resinada (madeirite resinado rosa) para forma de concreto, de 2200 x 1100 mm, e = 14mm	Material	m²	0,3200000	38,99	12,47
Insumo	00001355/SIN API	ORSE	Desmoldante protetor para formas de madeira, de base oleosaemulsionada em agua	Material	l	0,0200000	8,58	0,17
Insumo	00002692/SIN	ORSE	Prego de aço polido com cabeça 18 x 27 (2 1/2 x 10)	Material	kg	0,1250000	16,75	2,09
Insumo	00005061/SIN	ORSE	Servente de obras (horista)	Mão de Obra	h	0,2150000	13,65	2,93
Insumo	00006111/SIN	ORSE						

Rua Sebastião Alves de Santana - Centro - Urandi / BA
/ convenios.urandi.ba@gmail.com



Prefeitura Municipal de Urandi-BA
CNPJ: 13.982.632/0001-40

Insumo	00043132/SIN	ORSE	Arame recozido 16 bwg, d = 1,65 mm (0,016 kg/m) ou 18 bwg, d = 1,25 mm (0,01 kg/m)	Material	kg	0,1500000	26,90	4,03	
				MO sem LS =>	18,59	LS =>	0,00	MO com LS =>	18,59
				Valor do BDI =>	11,55			Valor com BDI =>	68,01
				Quant. =>		9,7600000	Preço Total =>		663,77

5.4	Código	Banco	Descrição	Tipo	Und	Quant.	Valor Unit	Total	
Composição	92775	SINAPI	ARMAÇÃO DE PILAR OU VIGA DE UMA ESTRUTURA CONVENCIONAL DE CONCRETO ARMADO EM UMA EDIFICAÇÃO TÉRREA OU SOBRADO UTILIZANDO AÇO CA-60 DE 5,0 MM - MONTAGEM. AF_12/2015	FUES - FUNDAÇÕES E ESTRUTURAS	KG	1,0000000	19,20	19,20	
Composição Auxiliar	88238	SINAPI	AJUDANTE DE ARMADOR COM ENCARGOS COMPLEMENTARES	SEDI - SERVIÇOS DIVERSOS	H	0,0367000	23,95	0,87	
Composição Auxiliar	88245	SINAPI	ARMADOR COM ENCARGOS COMPLEMENTARES	SEDI - SERVIÇOS DIVERSOS	H	0,2245000	32,02	7,18	
Composição Auxiliar	92791	SINAPI	CORTE E DOBRA DE AÇO CA-60, DIÂMETRO DE 5,0 MM, UTILIZADO EM ESTRUTURAS DIVERSAS, EXCETO LAJES. AF_12/2015	FUES - FUNDAÇÕES E ESTRUTURAS	KG	1,0000000	10,30	10,30	
Insumo	00039017	SINAPI	ESPACADOR / DISTANCIADOR CIRCULAR COM ENTRADA LATERAL, EM PLASTICO, PARA VERGALHAO *4,2 A 12,5* MM, COBRIMENTO 20 MM	Material	UN	1,1900000	0,21	0,24	
Insumo	00043132	SINAPI	ARAME RECOZIDO 16 BWG, D = 1,65 MM (0,016 KG/M) OU 18 BWG, D = 1,25 MM (0,01 KG/M)	Material	KG	0,0250000	24,70	0,61	
				MO sem LS =>	7,70	LS =>	0,00	MO com LS =>	7,70
				Valor do BDI =>	3,92			Valor com BDI =>	23,12
				Quant. =>		115,7700000	Preço Total =>		2.676,60

5.5	Código	Banco	Descrição	Tipo	Und	Quant.	Valor Unit	Total	
Composição	92777	SINAPI	ARMAÇÃO DE PILAR OU VIGA DE UMA ESTRUTURA CONVENCIONAL DE CONCRETO ARMADO EM UMA EDIFICAÇÃO TÉRREA OU SOBRADO UTILIZANDO AÇO CA-50 DE 8,0 MM - MONTAGEM. AF_12/2015	FUES - FUNDAÇÕES E ESTRUTURAS	KG	1,0000000	14,96	14,96	
Composição Auxiliar	88238	SINAPI	AJUDANTE DE ARMADOR COM ENCARGOS COMPLEMENTARES	SEDI - SERVIÇOS DIVERSOS	H	0,0209000	23,95	0,50	
Composição Auxiliar	88245	SINAPI	ARMADOR COM ENCARGOS COMPLEMENTARES	SEDI - SERVIÇOS DIVERSOS	H	0,1278000	32,02	4,09	
Composição Auxiliar	92793	SINAPI	CORTE E DOBRA DE AÇO CA-50, DIÂMETRO DE 8,0 MM, UTILIZADO EM ESTRUTURAS DIVERSAS, EXCETO LAJES. AF_12/2015	FUES - FUNDAÇÕES E ESTRUTURAS	KG	1,0000000	9,61	9,61	
Insumo	00039017	SINAPI	ESPACADOR / DISTANCIADOR CIRCULAR COM ENTRADA LATERAL, EM PLASTICO, PARA VERGALHAO *4,2 A 12,5* MM, COBRIMENTO 20 MM	Material	UN	0,7430000	0,21	0,15	
Insumo	00043132	SINAPI	ARAME RECOZIDO 16 BWG, D = 1,65 MM (0,016 KG/M) OU 18 BWG, D = 1,25 MM (0,01 KG/M)	Material	KG	0,0250000	24,70	0,61	
				MO sem LS =>	3,83	LS =>	0,00	MO com LS =>	3,83
				Valor do BDI =>	3,06			Valor com BDI =>	18,02

Rua Sebastião Alves de Santana - Centro - Urandi / BA
/ convenios.urandi.ba@gmail.com



Prefeitura Municipal de Urandi-BA
CNPJ: 13.982.632/0001-40

Quant. => 142,3400000 Preço Total => 2.564,96

5.6	Código	Banco	Descrição	Tipo	Und	Quant.	Valor Unit	Total		
Composição	92778	SINAPI	ARMAÇÃO DE PILAR OU VIGA DE UMA ESTRUTURA CONVENCIONAL DE CONCRETO ARMADO EM UMA EDIFICAÇÃO TÉRREA OU SOBRADO UTILIZANDO AÇO CA-50 DE 10,0 MM - MONTAGEM. AF_12/2015	FUES - FUNDAÇÕES E ESTRUTURAS	KG	1,0000000	12,91	12,91		
Composição Auxiliar	88238	SINAPI	AJUDANTE DE ARMADOR COM ENCARGOS COMPLEMENTARES	SEDI - SERVIÇOS DIVERSOS	H	0,0156000	23,95	0,37		
Composição Auxiliar	88245	SINAPI	ARMADOR COM ENCARGOS COMPLEMENTARES	SEDI - SERVIÇOS DIVERSOS	H	0,0956000	32,02	3,06		
Composição Auxiliar	92794	SINAPI	CORTE E DOBRA DE AÇO CA-50, DIÂMETRO DE 10,0 MM, UTILIZADO EM ESTRUTURAS DIVERSAS, EXCETO LAJES. AF_12/2015	FUES - FUNDAÇÕES E ESTRUTURAS	KG	1,0000000	8,76	8,76		
Insumo	00039017	SINAPI	ESPACADOR / DISTANCIADOR CIRCULAR COM ENTRADA LATERAL, EM PLASTICO, PARA VERGALHAO *4,2 A 12,5* MM, COBRIMENTO 20 MM	Material	UN	0,5430000	0,21	0,11		
Insumo	00043132	SINAPI	ARAME RECOZIDO 16 BWG, D = 1,65 MM (0,016 KG/M) OU 18 BWG, D = 1,25 MM (0,01 KG/M)	Material	KG	0,0250000	24,70	0,61		
					MO sem LS =>	2,75	LS =>	0,00	MO com LS =>	2,75
					Valor do BDI =>	2,64			Valor com BDI =>	15,55
					Quant. =>	228,4300000	Preço Total =>	3.552,08		

5.7	Código	Banco	Descrição	Tipo	Und	Quant.	Valor Unit	Total		
Composição	94964	SINAPI	CONCRETO FCK = 20MPA, TRAÇO 1:2,7:3 (EM MASSA SECA DE CIMENTO/ AREIA MÉDIA/ BRITA 1) - PREPARO MECÂNICO COM BETONEIRA 400 L. AF_05/2021	FUES - FUNDAÇÕES E ESTRUTURAS	m³	1,0000000	528,29	528,29		
Composição Auxiliar	88316	SINAPI	SERVENTE COM ENCARGOS COMPLEMENTARES	SEDI - SERVIÇOS DIVERSOS	H	2,5333000	23,23	58,84		
Composição Auxiliar	88377	SINAPI	OPERADOR DE BETONEIRA ESTACIONÁRIA/MISTURADOR COM ENCARGOS COMPLEMENTARES	SEDI - SERVIÇOS DIVERSOS	H	1,6046000	39,73	63,75		
Composição Auxiliar	88830	SINAPI	BETONEIRA CAPACIDADE NOMINAL DE 400 L, CAPACIDADE DE MISTURA 280 L, MOTOR ELÉTRICO TRIFÁSICO POTÊNCIA DE 2 CV, SEM CARREGADOR - CHP DIURNO. AF_05/2023	CHOR - CUSTOS HORÁRIOS DE MÁQUINAS E EQUIPAMENTOS	CHP	0,8259000	2,06	1,70		
Composição Auxiliar	88831	SINAPI	BETONEIRA CAPACIDADE NOMINAL DE 400 L, CAPACIDADE DE MISTURA 280 L, MOTOR ELÉTRICO TRIFÁSICO POTÊNCIA DE 2 CV, SEM CARREGADOR - CHI DIURNO. AF_05/2023	CHOR - CUSTOS HORÁRIOS DE MÁQUINAS E EQUIPAMENTOS	CHI	0,7787000	0,38	0,29		
Insumo	00000370	SINAPI	AREIA MEDIA - POSTO JAZIDA/FORNECEDOR (RETIRADO NA JAZIDA, SEM TRANSPORTE)	Material	m³	0,7558000	110,00	83,13		
Insumo	00001379	SINAPI	CIMENTO PORTLAND COMPOSTO CP II-32	Material	KG	322,9777000	0,79	255,15		
Insumo	00004721	SINAPI	PEDRA BRITADA N. 1 (9,5 a 19 MM) POSTO PEDREIRA/FORNECEDOR, SEM FRETE	Material	m³	0,5872000	111,44	65,43		
					MO sem LS =>	88,38	LS =>	0,00	MO com LS =>	88,38
					Valor do BDI =>	108,08			Valor com BDI =>	636,37

Rua Sebastião Alves de Santana - Centro - Urandi / BA
/ convenios.urandi.ba@gmail.com



Prefeitura Municipal de Urandi-BA
CNPJ: 13.982.632/0001-40

Quant. => 4,2700000 Preço Total => 2.717,29

5.8	Código	Banco	Descrição	Tipo	Und	Quant.	Valor Unit	Total	
Composição	92873	SINAPI	LANÇAMENTO COM USO DE BALDES, ADENSAMENTO E ACABAMENTO DE CONCRETO EM ESTRUTURAS. AF_12/2015	FUES - FUNDAÇÕES E ESTRUTURAS	m³	1,0000000	248,53	248,53	
Composição Auxiliar	88262	SINAPI	CARPINTEIRO DE FORMAS COM ENCARGOS COMPLEMENTARES	SEDI - SERVIÇOS DIVERSOS	H	1,8460000	31,88	58,85	
Composição Auxiliar	88309	SINAPI	PEDREIRO COM ENCARGOS COMPLEMENTARES	SEDI - SERVIÇOS DIVERSOS	H	1,8460000	32,27	59,57	
Composição Auxiliar	88316	SINAPI	SERVENTE COM ENCARGOS COMPLEMENTARES	SEDI - SERVIÇOS DIVERSOS	H	5,5380000	23,23	128,64	
Composição Auxiliar	90586	SINAPI	VIBRADOR DE IMERSÃO, DIÂMETRO DE PONTEIRA 45MM, MOTOR ELÉTRICO TRIFÁSICO POTÊNCIA DE 2 CV - CHP DIURNO. AF_06/2015	CHOR - CUSTOS HORÁRIOS DE MÁQUINAS E EQUIPAMENTOS	CHP	0,6720000	1,35	0,90	
Composição Auxiliar	90587	SINAPI	VIBRADOR DE IMERSÃO, DIÂMETRO DE PONTEIRA 45MM, MOTOR ELÉTRICO TRIFÁSICO POTÊNCIA DE 2 CV - CHI DIURNO. AF_06/2015	CHOR - CUSTOS HORÁRIOS DE MÁQUINAS E EQUIPAMENTOS	CHI	1,1740000	0,49	0,57	
				MO sem LS =>	166,75	LS =>	0,00	MO com LS =>	166,75
				Valor do BDI =>	50,84			Valor com BDI =>	299,37
				Quant. =>	4,2700000	Preço Total =>	1.278,30		

5.9	Código	Banco	Descrição	Tipo	Und	Quant.	Valor Unit	Total	
Composição	101159	SINAPI	ALVENARIA DE VEDAÇÃO DE BLOCOS CERÂMICOS MACIÇOS DE 5X10X20CM (ESPESSURA 10CM) E ARGAMASSA DE ASSENTAMENTO COM PREPARO EM BETONEIRA. AF_05/2020	PARE - PAREDES/PAINEIS	m²	1,0000000	147,94	147,94	
Composição Auxiliar	87292	SINAPI	ARGAMASSA TRAÇO 1:2:8 (EM VOLUME DE CIMENTO, CAL E AREIA MÉDIA ÚMIDA) PARA EMBOÇO/MASSA ÚNICA/ASSENTAMENTO DE ALVENARIA DE VEDAÇÃO, PREPARO MECÂNICO COM BETONEIRA 400 L. AF_08/2019	SEDI - SERVIÇOS DIVERSOS	m³	0,0280000	722,23	20,22	
Composição Auxiliar	88309	SINAPI	PEDREIRO COM ENCARGOS COMPLEMENTARES	SEDI - SERVIÇOS DIVERSOS	H	1,9390000	32,27	62,57	
Composição Auxiliar	88316	SINAPI	SERVENTE COM ENCARGOS COMPLEMENTARES	SEDI - SERVIÇOS DIVERSOS	H	0,9700000	23,23	22,53	
Insumo	00007258	SINAPI	TIJOLO CERAMICO MACICO COMUM *5 X 10 X 20* CM (L X A X C)	Material	UN	73,4900000	0,58	42,62	
				MO sem LS =>	63,65	LS =>	0,00	MO com LS =>	63,65
				Valor do BDI =>	30,26			Valor com BDI =>	178,20
				Quant. =>	123,4500000	Preço Total =>	21.998,79		

5.10	Código	Banco	Descrição	Tipo	Und	Quant.	Valor Unit	Total
Composição	87893	SINAPI	CHAPISCO APLICADO EM ALVENARIA (SEM PRESENÇA DE VÃOS) E ESTRUTURAS DE CONCRETO DE FACHADA, COM COLHER DE PEDREIRO. ARGAMASSA TRAÇO 1:3 COM PREPARO MANUAL. AF_10/2022	REVE - REVESTIMENTO E TRATAMENTO DE SUPERFÍCIES	m²	1,0000000	8,14	8,14

Rua Sebastião Alves de Santana - Centro - Urandi / BA
/ convenios.urandi.ba@gmail.com



Prefeitura Municipal de Urandi-BA
CNPJ: 13.982.632/0001-40

Composição Auxiliar	87377	SINAPI	ARGAMASSA TRAÇO 1:3 (EM VOLUME DE CIMENTO E AREIA GROSSA ÚMIDA) PARA CHAPISCO CONVENCIONAL, PREPARO MANUAL. AF_08/2019	SEDI - SERVIÇOS DIVERSOS	m³	0,0037000	694,60	2,57	
Composição Auxiliar	88309	SINAPI	PEDREIRO COM ENCARGOS COMPLEMENTARES	SEDI - SERVIÇOS DIVERSOS	H	0,1394000	32,27	4,49	
Composição Auxiliar	88316	SINAPI	SERVENTE COM ENCARGOS COMPLEMENTARES	SEDI - SERVIÇOS DIVERSOS	H	0,0465000	23,23	1,08	
				MO sem LS =>	4,53	LS =>	0,00	MO com LS =>	4,53
				Valor do BDI =>	1,66			Valor com BDI =>	9,80
				Quant. =>		98,0000000	Preço Total =>	960,40	

5.11	Código	Banco	Descrição	Tipo	Und	Quant.	Valor Unit	Total	
Composição	87792	SINAPI	EMBOÇO OU MASSA ÚNICA EM ARGAMASSA TRAÇO 1:2:8, PREPARO MECÂNICO COM BETONEIRA 400 L, APLICADA MANUALMENTE EM PANOS CEGOS DE FACHADA (SEM PRESENÇA DE VÁOS), ESPESSURA DE 25 MM. AF_08/2022	REVE - REVESTIMENTO E TRATAMENTO DE SUPERFÍCIES	m²	1,0000000	46,08	46,08	
Composição Auxiliar	87292	SINAPI	ARGAMASSA TRAÇO 1:2:8 (EM VOLUME DE CIMENTO, CAL E AREIA MÉDIA ÚMIDA) PARA EMBOÇO/MASSA ÚNICA/ASSENTAMENTO DE ALVENARIA DE VEDAÇÃO, PREPARO MECÂNICO COM BETONEIRA 400 L. AF_08/2019	SEDI - SERVIÇOS DIVERSOS	m³	0,0293000	722,23	21,16	
Composição Auxiliar	88309	SINAPI	PEDREIRO COM ENCARGOS COMPLEMENTARES	SEDI - SERVIÇOS DIVERSOS	H	0,4090000	32,27	13,19	
Composição Auxiliar	88316	SINAPI	SERVENTE COM ENCARGOS COMPLEMENTARES	SEDI - SERVIÇOS DIVERSOS	H	0,4090000	23,23	9,50	
Insumo	00037411	SINAPI	TELA DE AÇO SOLDADA GALVANIZADA/ZINCADA PARA ALVENARIA, FIO D = *1,24 MM, MALHA 25 X 25 MM	Material	m²	0,1581000	14,12	2,23	
				MO sem LS =>	19,77	LS =>	0,00	MO com LS =>	19,77
				Valor do BDI =>	9,42			Valor com BDI =>	55,50
				Quant. =>		98,0000000	Preço Total =>	5.439,00	

5.12	Código	Banco	Descrição	Tipo	Und	Quant.	Valor Unit	Total
Composição	94319	SINAPI	ATERRO MANUAL DE VALAS COM SOLO ARGILÓ-ARENOSO. AF_08/2023	MOVT - MOVIMENTO DE TERRA	m³	1,0000000	81,20	81,20
Composição Auxiliar	5901	SINAPI	CAMINHÃO PIPA 10.000 L TRUCADO, PESO BRUTO TOTAL 23.000 KG, CARGA ÚTIL MÁXIMA 15.935 KG, DISTÂNCIA ENTRE EIXOS 4,8 M, POTÊNCIA 230 CV, INCLUSIVE TANQUE DE AÇO PARA TRANSPORTE DE ÁGUA - CHP DIURNO. AF_06/2014	CHOR - CUSTOS HORÁRIOS DE MÁQUINAS E EQUIPAMENTOS	CHP	0,0054000	311,04	1,67
Composição Auxiliar	5903	SINAPI	CAMINHÃO PIPA 10.000 L TRUCADO, PESO BRUTO TOTAL 23.000 KG, CARGA ÚTIL MÁXIMA 15.935 KG, DISTÂNCIA ENTRE EIXOS 4,8 M, POTÊNCIA 230 CV, INCLUSIVE TANQUE DE AÇO PARA TRANSPORTE DE ÁGUA - CHI DIURNO. AF_06/2014	CHOR - CUSTOS HORÁRIOS DE MÁQUINAS E EQUIPAMENTOS	CHI	0,0006000	73,92	0,04
Composição Auxiliar	88316	SINAPI	SERVENTE COM ENCARGOS COMPLEMENTARES	SEDI - SERVIÇOS DIVERSOS	H	0,7866000	23,23	18,27

Rua Sebastião Alves de Santana - Centro - Urandi / BA
/ convenios.urandi.ba@gmail.com



Prefeitura Municipal de Urandi-BA
CNPJ: 13.982.632/0001-40

Composição Auxiliar	91533	SINAPI	COMPACTADOR DE SOLOS DE PERCUSSÃO (SOQUETE) COM MOTOR A GASOLINA 4 TEMPOS, POTÊNCIA 4 CV - CHP DIURNO. AF_08/2015	CHOR - CUSTOS HORÁRIOS DE MÁQUINAS E EQUIPAMENTOS	CHP	0,1962000	47,69	9,35		
Insumo	00006079	SINAPI	ARGILA, ARGILA VERMELHA OU ARGILA ARENOSA (RETIRADA NA JAZIDA, SEM TRANSPORTE)	Material	m³	1,3889000	37,35	51,87		
				MO sem LS =>		17,85	LS =>	0,00	MO com LS =>	17,85
				Valor do BDI =>		16,61			Valor com BDI =>	97,81
					Quant. =>	120,0000000			Preço Total =>	11.737,20

5.13	Código	Banco	Descrição	Tipo	Und	Quant.	Valor Unit	Total		
Composição	94971	SINAPI	CONCRETO FCK = 25MPA, TRAÇO 1:2,3:2,7 (EM MASSA SECA DE CIMENTO/ AREIA MÉDIA/ BRITA 1) - PREPARO MECÂNICO COM BETONEIRA 600 L. AF_05/2021	FUES - FUNDAÇÕES E ESTRUTURAS	m³	1,0000000	535,17	535,17		
Composição Auxiliar	88316	SINAPI	SERVENTE COM ENCARGOS COMPLEMENTARES	SEDI - SERVIÇOS DIVERSOS	H	1,9792000	23,23	45,97		
Composição Auxiliar	88377	SINAPI	OPERADOR DE BETONEIRA ESTACIONÁRIA/MISTURADOR COM ENCARGOS COMPLEMENTARES	SEDI - SERVIÇOS DIVERSOS	H	1,2501000	39,73	49,66		
Composição Auxiliar	89225	SINAPI	BETONEIRA CAPACIDADE NOMINAL DE 600 L, CAPACIDADE DE MISTURA 360 L, MOTOR ELÉTRICO TRIFÁSICO POTÊNCIA DE 4 CV, SEM CARREGADOR - CHP DIURNO. AF_05/2023	CHOR - CUSTOS HORÁRIOS DE MÁQUINAS E EQUIPAMENTOS	CHP	0,6434000	5,75	3,69		
Composição Auxiliar	89226	SINAPI	BETONEIRA CAPACIDADE NOMINAL DE 600 L, CAPACIDADE DE MISTURA 360 L, MOTOR ELÉTRICO TRIFÁSICO POTÊNCIA DE 4 CV, SEM CARREGADOR - CHI DIURNO. AF_05/2023	CHOR - CUSTOS HORÁRIOS DE MÁQUINAS E EQUIPAMENTOS	CHI	0,6067000	1,62	0,98		
Insumo	00000370	SINAPI	AREIA MEDIA - POSTO JAZIDA/FORNECEDOR (RETIRADO NA JAZIDA, SEM TRANSPORTE)	Material	m³	0,7275000	110,00	80,02		
Insumo	00001379	SINAPI	CIMENTO PORTLAND COMPOSTO CP II-32	Material	KG	364,9433000	0,79	288,30		
Insumo	00004721	SINAPI	PEDRA BRITADA N. 1 (9,5 a 19 MM) POSTO PEDREIRA/FORNECEDOR, SEM FRETE	Material	m³	0,5972000	111,44	66,55		
				MO sem LS =>		68,94	LS =>	0,00	MO com LS =>	68,94
				Valor do BDI =>		109,49			Valor com BDI =>	644,66
					Quant. =>	22,4000000			Preço Total =>	14.440,38

5.14	Código	Banco	Descrição	Tipo	Und	Quant.	Valor Unit	Total		
Composição	3637	ORSE	Fornecimento e instalação de tela aço soldada nervurada CA-60, Q-92, malha 15x15cm, ferro 4.2mm (1,48 kg/m²), painel 2,45x6,0m, Telcon ou similar	Armaduras Convencionais	m²	1,0000000	23,02	23,02		
Composição Auxiliar	10555	ORSE	Encargos Complementares - Armador	Provisórios	h	0,5000000	3,56	1,78		
Insumo	2867	ORSE	Tela aço soldada nervurada CA-60, Q-92, malha 15x15cm, ferro 4.2mm, painel 2,45x6,0m, (1,48kg/m²), Telcon ou similar	Material	m²	1,0500000	11,57	12,14		
Insumo	00000378/SIN	ORSE	Armador (horista)	Mão de Obra	h	0,5000000	18,21	9,10		
				MO sem LS =>		9,10	LS =>	0,00	MO com LS =>	9,10

Rua Sebastião Alves de Santana - Centro - Urandi / BA
/ convenios.urandi.ba@gmail.com



Prefeitura Municipal de Urandi-BA
CNPJ: 13.982.632/0001-40

Valor do BDI => 4,70
Quant. => 308,0000000 Valor com BDI => 27,72
Preço Total => 8.537,76

5.15	Código	Banco	Descrição	Tipo	Und	Quant.	Valor Unit	Total	
Composição	97097	SINAPI	ACABAMENTO POLIDO PARA PISO DE CONCRETO ARMADO OU LAJE SOBRE SOLO DE ALTA RESISTÊNCIA. AF_09/2021	FUES - FUNDAÇÕES E ESTRUTURAS	m²	1,0000000	35,93	35,93	
Composição	88309	SINAPI	PEDREIRO COM ENCARGOS COMPLEMENTARES	SEDI - SERVIÇOS DIVERSOS	H	0,0880000	32,27	2,83	
Composição Auxiliar	95282	SINAPI	DESEMPENADEIRA DE CONCRETO, PESO DE 78 KG, 4 PÁS, MOTOR A GASOLINA, POTÊNCIA 5,5 HP - CHP DIURNO. AF_05/2023	CHOR - CUSTOS HORÁRIOS DE MÁQUINAS E EQUIPAMENTOS	CHP	0,0070000	9,83	0,06	
Composição Auxiliar									
Insumo	00043146	SINAPI	ENDURECEDOR MINERAL DE BASE CIMENTICIA PARA PISO DE CONCRETO	Material	KG	4,0000000	8,26	33,04	
				MO sem LS =>	2,06	LS =>	0,00	MO com LS =>	2,06
				Valor do BDI =>	7,35			Valor com BDI =>	43,28
				Quant. =>	280,0000000	Preço Total =>		12.118,40	

5.16	Código	Banco	Descrição	Tipo	Und	Quant.	Valor Unit	Total	
Composição	888	ORSE	Tubo aço galvanizado c/costura 1 1/2" (40mm), p/condução fluidos, classe leve, e=3,00mm, 3,48kg/m, NBR-5580	Tubos e Conexões de Ferro Galvanizado	m	1,0000000	70,46	70,46	
Composição	10549	ORSE	Encargos Complementares - Servente	Provisórios	h	0,4500000	3,72	1,67	
Composição Auxiliar									
Composição	10554	ORSE	Encargos Complementares - Encanador	Provisórios	h	0,4500000	3,65	1,64	
Composição Auxiliar									
Insumo	981	ORSE	Fita veda rosca 18mm	Material	m	0,9400000	0,22	0,20	
Insumo									
Insumo	00002696/SIN	ORSE	Encanador ou bombeiro hidraulico (horista)	Mão de Obra	h	0,4500000	18,21	8,19	
Insumo									
Insumo	00006111/SIN	ORSE	Servente de obras (horista)	Mão de Obra	h	0,4500000	13,65	6,14	
Insumo									
Insumo	00021012/SIN API	ORSE	Tubo aço galvanizado com costura, classe leve, dn 40 mm (1 1/2"), e = 3,00 mm, *3,48* kg/m (nbr 5580)	Material	m	1,0100000	52,10	52,62	
				MO sem LS =>	14,33	LS =>	0,00	MO com LS =>	14,33
				Valor do BDI =>	14,41			Valor com BDI =>	84,87
				Quant. =>	24,5100000	Preço Total =>		2.080,16	

5.17	Código	Banco	Descrição	Tipo	Und	Quant.	Valor Unit	Total
Composição	7795	ORSE	Cantoneira de ferro em "L", 1" x 1" x 1/4"	Peitoris e Tampos de Balcões	m	1,0000000	27,58	27,58
Composição	10549	ORSE	Encargos Complementares - Servente	Provisórios	h	0,2500000	3,72	0,93
Composição Auxiliar								
Composição	10550	ORSE	Encargos Complementares - Pedreiro	Provisórios	h	0,2500000	3,59	0,89
Composição Auxiliar								
Insumo	7504	ORSE	Perfil Aço, Cantoneira abas iguais - 1" x 1/4" (2,22 kg/m)	Material	kg	2,2200000	8,02	17,80

Rua Sebastião Alves de Santana - Centro - Urandi / BA
/ convenios.urandi.ba@gmail.com



Prefeitura Municipal de Urandi-BA
CNPJ: 13.982.632/0001-40

Insumo	00004750/SIN	ORSE	Pedreiro (horista)	Mão de Obra	h	0,2500000	18,21	4,55
Insumo	00006111/SIN	ORSE	Servente de obras (horista)	Mão de Obra	h	0,2500000	13,65	3,41
				MO sem LS =>		7,96	LS =>	0,00
				Valor do BDI =>		5,64		7,96
							MO com LS =>	7,96
							Valor com BDI =>	33,22
							Quant. =>	74,0000000
							Preço Total =>	2.458,28

5.18	Código	Banco	Descrição	Tipo	Und	Quant.	Valor Unit	Total
Composição	99837	SINAPI	GUARDA-CORPO DE AÇO GALVANIZADO DE 1,10M, MONTANTES TUBULARES DE 1.1/4 ESPAÇADOS DE 1,20M, TRAVESSA SUPERIOR DE 1.1/2, GRADIL FORMADO POR TUBOS HORIZONTAIS DE 1 E VERTICAIS DE 3/4, FIXADO COM CHUMBADOR MECÂNICO. AF_04/2019_PS	ESQV - ESQUADRIAS/FERRAGENS/VIDROS	M	1,0000000	646,71	646,71
Composição Auxiliar	88251	SINAPI	AUXILIAR DE SERRALHEIRO COM ENCARGOS COMPLEMENTARES	SEDI - SERVIÇOS DIVERSOS	H	4,5260000	23,95	108,39
Composição Auxiliar	88315	SINAPI	SERRALHEIRO COM ENCARGOS COMPLEMENTARES	SEDI - SERVIÇOS DIVERSOS	H	5,5100000	32,02	176,43
Insumo	00001332	SINAPI	CHAPA DE AÇO GROSSA, ASTM A36, E = 3/8 " (9,53 MM) 74,69 KG/M2	Material	KG	0,8960000	8,99	8,05
Insumo	00011002	SINAPI	ELETRODO REVESTIDO AWS - E6013, DIAMETRO IGUAL A 2,50 MM	Material	KG	0,0650000	32,32	2,10
Insumo	00011964	SINAPI	PARAFUSO DE AÇO TIPO CHUMBADOR PARABOLT, DIAMETRO 3/8", COMPRIMENTO 75 MM	Material	UN	3,3330000	2,65	8,83
Insumo	00021009	SINAPI	TUBO AÇO GALVANIZADO COM COSTURA, CLASSE LEVE, DN 20 MM (3/4"), E = 2,25 MM, *1,3* KG/M (NBR 5580)	Material	M	6,2500000	26,37	164,81
Insumo	00021010	SINAPI	TUBO AÇO GALVANIZADO COM COSTURA, CLASSE LEVE, DN 25 MM (1"), E = 2,65 MM, *2,11* KG/M (NBR 5580)	Material	M	2,0230000	35,41	71,63
Insumo	00021011	SINAPI	TUBO AÇO GALVANIZADO COM COSTURA, CLASSE LEVE, DN 32 MM (1 1/4"), E = 2,65 MM, *2,71* KG/M (NBR 5580)	Material	M	0,9260000	51,61	47,79
Insumo	00021012	SINAPI	TUBO AÇO GALVANIZADO COM COSTURA, CLASSE LEVE, DN 40 MM (1 1/2"), E = 3,00 MM, *3,48* KG/M (NBR 5580)	Material	M	1,0290000	57,03	58,68
				MO sem LS =>		196,50	LS =>	0,00
				Valor do BDI =>		132,31		196,50
							MO com LS =>	779,02
							Valor com BDI =>	779,02
							Quant. =>	30,2600000
							Preço Total =>	23.573,14

5.19	Código	Banco	Descrição	Tipo	Und	Quant.	Valor Unit	Total
Composição	104642	SINAPI	PINTURA LÁTEX ACRÍLICA STANDARD, APLICAÇÃO MANUAL EM PAREDES, DUAS DEMÃOS. AF_04/2023	PINT - PINTURAS	m²	1,0000000	11,35	11,35
Composição Auxiliar	88310	SINAPI	PINTOR COM ENCARGOS COMPLEMENTARES	SEDI - SERVIÇOS DIVERSOS	H	0,1631000	33,74	5,50
Composição Auxiliar	88316	SINAPI	SERVENTE COM ENCARGOS COMPLEMENTARES	SEDI - SERVIÇOS DIVERSOS	H	0,0544000	23,23	1,26

Rua Sebastião Alves de Santana - Centro - Urandi / BA
/ convenios.urandi.ba@gmail.com



Prefeitura Municipal de Urandi-BA
CNPJ: 13.982.632/0001-40

Insumo	00035692	SINAPI	TINTA LATEX ACRILICA STANDARD, COR BRANCA	Material	L	0,2367000	19,42	4,59	
				MO sem LS =>	4,59	LS =>	0,00	MO com LS =>	4,59
				Valor do BDI =>	2,32			Valor com BDI =>	13,67
				Quant. =>	98,0000000	Preço Total =>	1.339,66		

5.20	Código	Banco	Descrição	Tipo	Und	Quant.	Valor Unit	Total	
Composição	2323	ORSE	Pintura p/ piso c/ aplicação de 2 demãos tinta novacor, cores cerâmica, concreto, verde ou azul - aplicação c/ rôlo - R1	Outras Pinturas	m²	1,0000000	8,53	8,53	
Composição Auxiliar	10549	ORSE	Encargos Complementares - Servente	Provisórios	h	0,2000000	3,72	0,74	
Composição Auxiliar	10553	ORSE	Encargos Complementares - Pintor	Provisórios	h	0,2000000	3,79	0,75	
Insumo	00004783/SIN	ORSE	Pintor (horista)	Mão de Obra	h	0,2000000	18,21	3,64	
Insumo	00006111/SIN	ORSE	Servente de obras (horista)	Mão de Obra	h	0,2000000	13,65	2,73	
Insumo	2229	ORSE	Tinta novacor piso ou similar	Material	l	0,0720000	9,34	0,67	
				MO sem LS =>	6,37	LS =>	0,00	MO com LS =>	6,37
				Valor do BDI =>	1,74			Valor com BDI =>	10,27
				Quant. =>	252,0000000	Preço Total =>	2.588,04		

5.21	Código	Banco	Descrição	Tipo	Und	Quant.	Valor Unit	Total	
Composição	100753	SINAPI	PINTURA COM TINTA ACRÍLICA DE ACABAMENTO PULVERIZADA SOBRE SUPERFÍCIES METÁLICAS (EXCETO PERFIL) EXECUTADO EM OBRA (02 DEMÃOS). AF_01/2020_PE	PINT - PINTURAS	m²	1,0000000	25,23	25,23	
Composição Auxiliar	88310	SINAPI	PINTOR COM ENCARGOS COMPLEMENTARES	SEDI - SERVIÇOS DIVERSOS	H	0,6069000	33,74	20,47	
Insumo	00043649	SINAPI	TINTA ESMALTE BASE AGUA PREMIUM ACETINADO	Material	L	0,1150000	41,46	4,76	
				MO sem LS =>	14,14	LS =>	0,00	MO com LS =>	14,14
				Valor do BDI =>	5,16			Valor com BDI =>	30,39
				Quant. =>	72,6200000	Preço Total =>	2.206,92		

6	INSTALAÇÕES ELÉTRICAS								29.321,85
6.1	Código	Banco	Descrição	Tipo	Und	Quant.	Valor Unit	Total	
Composição	12910	ORSE	Poste decorativo 2 pétalas, em aço galvanizado com difusor em vidro transparente temperado, com 3m/4m, inclusive lâmpada de led 50w	Postes Tubulares de Ferro Galvanizado	un	1,0000000	2.727,30	2.727,30	
Composição Auxiliar	95	ORSE	Concreto simples fabricado na obra, fck=13,5 mpa, lançado e adensado	Alvenarias de Pedra e Concretos para Fundações	m³	0,2800000	578,32	161,92	
Composição Auxiliar	2497	ORSE	Escavação manual de vala ou cava em material de 1ª categoria, profundidade até 1,50m	Escavação Manual em Área Urbana	m³	0,2800000	52,11	14,59	

Rua Sebastião Alves de Santana - Centro - Urandi / BA
/ convenios.urandi.ba@gmail.com



Prefeitura Municipal de Urandi-BA
CNPJ: 13.982.632/0001-40

Composição Auxiliar	10549	ORSE	Encargos Complementares - Servente	Provisórios	h	1,5000000	3,72	5,58		
Composição Auxiliar	10550	ORSE	Encargos Complementares - Pedreiro	Provisórios	h	1,5000000	3,59	5,38		
Insumo	13668	ORSE	Poste de aço galv. cônico contínuo Poste de Aço para Jardim, altura 3m/4m, com tubo diam. = 64mm	Material	un	3,2000000	620,25	1.984,80		
Insumo	13672	ORSE	Suporte de fixação em chapa de aço galvanizado, para 02 luminária, encaixe em poste com topo de Ø de 60,3mm externo, da Induspar ou similar	Material	un	1,0000000	120,58	120,58		
Insumo	13673	ORSE	Luminária em LED para iluminação pública, 50W, 100 a 220v, Fluxo luminoso 4000 a 4200 lúmens, Temp. cor 6000/6500k, IRC= ou 70%, modelo Induspar ou similar	Material	un	1,0000000	386,67	386,67		
Insumo	00004750/SIN	ORSE	Pedreiro (horista)	Mão de Obra	h	1,5000000	18,21	27,31		
Insumo	00006111/SIN	ORSE	Servente de obras (horista)	Mão de Obra	h	1,5000000	13,65	20,47		
					MO sem LS =>	92,94	LS =>	0,00	MO com LS =>	92,94
					Valor do BDI =>	558,00			Valor com BDI =>	3.285,30
					Quant. =>	6,0000000	Preço Total =>	19.711,80		

6.2	Código	Banco	Descrição	Tipo	Und	Quant.	Valor Unit	Total		
Composição	8075	ORSE	Caixa de passagem em alvenaria de tijolos maciços esp. = 0,12m, dim. int. = 0,30 x 0,30 x 0,30m	Caixas de Passagem em alvenaria de tijolos maciços	un	1,0000000	132,10	132,10		
Composição Auxiliar	85	ORSE	Forma plana para fundações, em compensado resinado 12mm, 03 usos	Formas para Fundações	m²	0,3060000	89,49	27,38		
Composição Auxiliar	126	ORSE	Concreto simples fabricado na obra, fck=15 mpa, lançado e adensado	Concreto Simples	m³	0,0380000	604,78	22,98		
Composição Auxiliar	141	ORSE	Aço CA - 60 Ø 4,2 a 9,5mm, inclusive corte, dobragem, montagem e colocacao de ferragens nas formas, para superestruturas e fundações - R1	Armaduras Convencionais	kg	0,7700000	11,83	9,10		
Composição Auxiliar	155	ORSE	Alvenaria tijolo cerâmico maciço (5x9x19), esp = 0,09m (singela), com argamassa traço t5 - 1:2:8 (cimento / cal / areia) c/ junta de 2,0cm - R1	Alvenarias de Vedação	m²	0,4800000	104,69	50,25		
Composição Auxiliar	2497	ORSE	Escavação manual de vala ou cava em material de 1ª categoria, profundidade até 1,50m	Escavação Manual em Área Urbana	m³	0,1250000	52,11	6,51		
Composição Auxiliar	3310	ORSE	Chapisco em parede com argamassa traço t1 - 1:3 (cimento / areia) - Revisado 08/2015	Conversão InfoWOrca	m²	0,3600000	6,66	2,39		
Composição Auxiliar	3318	ORSE	Reboco especial de parede 2cm com argamassa traço t3 - 1:3 cimento / areia / vedacit	Conversão InfoWOrca	m²	0,3600000	37,49	13,49		
					MO sem LS =>	53,60	LS =>	0,00	MO com LS =>	53,60
					Valor do BDI =>	27,02			Valor com BDI =>	159,12
					Quant. =>	7,0000000	Preço Total =>	1.113,84		

6.3	Código	Banco	Descrição	Tipo	Und	Quant.	Valor Unit	Total
Composição	11122	ORSE	Entrada de energia elétrica monofásica demanda entre 0 e 3,8 kw - Rev 01	Entrada em Baixa Tensão	un	1,0000000	1.558,28	1.558,28

Rua Sebastião Alves de Santana - Centro - Urandi / BA
/ convenios.urandi.ba@gmail.com



Prefeitura Municipal de Urandi-BA
CNPJ: 13.982.632/0001-40

Composição Auxiliar	10315	ORSE	Disjuntor termomagnético monopolar 32 A, padrão DIN (Europeu - linha branca)	Fusíveis, Disjuntores e Chaves	un	1,0000000	20,93	20,93		
Composição Auxiliar	12370	ORSE	Cabo de cobre nú 10 mm2 - fornecimento e assentamento (10,85m/kg)	Pára-raios	kg	0,1840000	104,44	19,21		
Composição Auxiliar	2892	ORSE	Fornecimento de isolador roldana de porcelana	Fornecimento de Materiais para Redes de Energia Elétrica e Entrada em Baixa Tensão	un	1,0000000	2,00	2,00		
Composição Auxiliar	337	ORSE	Quadro de medição monofásica (até 6 kva) com caixa em noril		un	1,0000000	257,44	257,44		
Composição Auxiliar	353	ORSE	Eletroduto de pvc rígido roscável, diâm = 25mm (3/4")	Interligações até Quadro Geral - Eletrodutos e Conexões	m	7,5000000	12,42	93,15		
Composição Auxiliar	362	ORSE	Curva para eletroduto de pvc rígido roscável, diâm = 25mm (3/4")	Interligações até Quadro Geral - Eletrodutos e Conexões	un	2,0000000	6,18	12,36		
Composição Auxiliar	371	ORSE	Luva para eletroduto de pvc rígido roscável, diâm = 25mm (3/4")	Interligações até Quadro Geral - Eletrodutos e Conexões	un	4,0000000	2,14	8,56		
Composição Auxiliar	4005	ORSE	Cabo de cobre isolado EPR ou XLPE 6,0mm², 0,6/1kv / 90° C	Pontos de Suprimento de Energia Convencionais	M	15,0000000	10,48	157,20		
Composição Auxiliar	4429	ORSE	Caixa de inspeção 0,30 x 0,30 x 0,40m	Caixas de Passagem em alvenaria de tijolos maciços	un	1,0000000	154,15	154,15		
Composição Auxiliar	681	ORSE	Conector para haste de aterramento 5/8" - fornecimento e assentamento - Rev 02 (10/2021)	Pontos de Suprimento de Telefone	un	1,0000000	6,08	6,08		
Composição Auxiliar	7925	ORSE	Terminal de compressão para cabo de 6 mm2 - fornecimento e instalação	Interligações até Quadro Geral - Fios e Cabos	un	3,0000000	2,38	7,14		
Composição Auxiliar	9163	ORSE	Poste auxiliar p/entrada energia, monofasico, ferro galvanizado d=3" e h=5,0m, completo	Conversão InfoWOrca	un	1,0000000	778,73	778,73		
Composição Auxiliar	9379	ORSE	Haste cobreada copperweld p/aterramento d= 5/8" x 2,40m	Conversão InfoWOrca	un	1,0000000	41,33	41,33		
					MO sem LS =>	395,21	LS =>	0,00	MO com LS =>	395,21
					Valor do BDI =>	318,82			Valor com BDI =>	1.877,10
					Quant. =>	1,0000000	Preço Total =>	1.877,10		

6.4	Código	Banco	Descrição	Tipo	Und	Quant.	Valor Unit	Total		
Composição	91928	SINAPI	CABO DE COBRE FLEXÍVEL ISOLADO, 4 MM², ANTI-CHAMA 450/750 V, PARA CIRCUITOS TERMINAIS - FORNECIMENTO E INSTALAÇÃO. AF_03/2023	INEL - INSTALAÇÃO ELÉTRICA/ELETRIFICAÇÃO E ILUMINAÇÃO EXTERNA	M	1,0000000	6,26	6,26		
Composição Auxiliar	88247	SINAPI	AUXILIAR DE ELETRICISTA COM ENCARGOS COMPLEMENTARES	SEDI - SERVIÇOS DIVERSOS	H	0,0390000	24,39	0,95		
Composição Auxiliar	88264	SINAPI	ELETRICISTA COM ENCARGOS COMPLEMENTARES	SEDI - SERVIÇOS DIVERSOS	H	0,0390000	32,69	1,27		
Insumo	00000981	SINAPI	CABO DE COBRE, FLEXIVEL, CLASSE 4 OU 5, ISOLACAO EM PVC/A, ANTICHAMA BWF-B, 1 CONDUTOR, 450/750 V, SECAO NOMINAL 4 MM2	Material	M	1,2434000	3,23	4,01		
Insumo	00021127	SINAPI	FITA ISOLANTE ADESIVA ANTICHAMA, USO ATE 750 V, EM ROLO DE 19 MM X 5 M	Material	UN	0,0094000	3,73	0,03		
					MO sem LS =>	1,53	LS =>	0,00	MO com LS =>	1,53
					Valor do BDI =>	1,28			Valor com BDI =>	7,54
					Quant. =>	545,5000000	Preço Total =>	4.113,07		

Rua Sebastião Alves de Santana - Centro - Urandi / BA
/ convenios.urandi.ba@gmail.com



Prefeitura Municipal de Urandi-BA
CNPJ: 13.982.632/0001-40

6.5	Código	Banco	Descrição	Tipo	Und	Quant.	Valor Unit	Total		
Composição	93653	SINAPI	DISJUNTOR MONOPOLAR TIPO DIN, CORRENTE NOMINAL DE 10A - FORNECIMENTO E INSTALAÇÃO. AF_10/2020	INEL - INSTALAÇÃO ELÉTRICA/ELETRIFICAÇÃO E	UN	1,0000000	11,34	11,34		
Composição Auxiliar	88247	SINAPI	AUXILIAR DE ELETRICISTA COM ENCARGOS COMPLEMENTARES	SEDI - SERVIÇOS DIVERSOS	H	0,0352000	24,39	0,85		
Composição Auxiliar	88264	SINAPI	ELETRICISTA COM ENCARGOS COMPLEMENTARES	SEDI - SERVIÇOS DIVERSOS	H	0,0352000	32,69	1,15		
Insumo	00001570	SINAPI	TERMINAL A COMPRESSAO EM COBRE ESTANHADO PARA CABO 2,5 MM2, 1 FURO E 1 COMPRESSAO, PARA PARAFUSO DE FIXACAO M5	Material	UN	1,0000000	0,85	0,85		
Insumo	00034653	SINAPI	DISJUNTOR TERMOMAGNETICO PARA TRILHO DIN (IEC), MONOPOLAR, 6 - 32 A	Material	UN	1,0000000	8,49	8,49		
					MO sem LS =>	1,38	LS =>	0,00	MO com LS =>	1,38
					Valor do BDI =>	2,32			Valor com BDI =>	13,66
					Quant. =>	2,0000000	Preço Total =>	27,32		

6.6	Código	Banco	Descrição	Tipo	Und	Quant.	Valor Unit	Total		
Composição	93655	SINAPI	DISJUNTOR MONOPOLAR TIPO DIN, CORRENTE NOMINAL DE 20A - FORNECIMENTO E INSTALAÇÃO. AF_10/2020	INEL - INSTALAÇÃO ELÉTRICA/ELETRIFICAÇÃO E	UN	1,0000000	13,37	13,37		
Composição Auxiliar	88247	SINAPI	AUXILIAR DE ELETRICISTA COM ENCARGOS COMPLEMENTARES	SEDI - SERVIÇOS DIVERSOS	H	0,0663000	24,39	1,61		
Composição Auxiliar	88264	SINAPI	ELETRICISTA COM ENCARGOS COMPLEMENTARES	SEDI - SERVIÇOS DIVERSOS	H	0,0663000	32,69	2,16		
Insumo	00001571	SINAPI	TERMINAL A COMPRESSAO EM COBRE ESTANHADO PARA CABO 4 MM2, 1 FURO E 1 COMPRESSAO, PARA PARAFUSO DE FIXACAO M5	Material	UN	1,0000000	1,11	1,11		
Insumo	00034653	SINAPI	DISJUNTOR TERMOMAGNETICO PARA TRILHO DIN (IEC), MONOPOLAR, 6 - 32 A	Material	UN	1,0000000	8,49	8,49		
					MO sem LS =>	2,61	LS =>	0,00	MO com LS =>	2,61
					Valor do BDI =>	2,73			Valor com BDI =>	16,10
					Quant. =>	6,0000000	Preço Total =>	96,60		

6.7	Código	Banco	Descrição	Tipo	Und	Quant.	Valor Unit	Total		
Composição	93658	SINAPI	DISJUNTOR MONOPOLAR TIPO DIN, CORRENTE NOMINAL DE 40A - FORNECIMENTO E INSTALAÇÃO. AF_10/2020	INEL - INSTALAÇÃO ELÉTRICA/ELETRIFICAÇÃO E	UN	1,0000000	21,72	21,72		
Composição Auxiliar	88247	SINAPI	AUXILIAR DE ELETRICISTA COM ENCARGOS COMPLEMENTARES	SEDI - SERVIÇOS DIVERSOS	H	0,1352000	24,39	3,29		
Composição Auxiliar	88264	SINAPI	ELETRICISTA COM ENCARGOS COMPLEMENTARES	SEDI - SERVIÇOS DIVERSOS	H	0,1352000	32,69	4,41		
Insumo	00001574	SINAPI	TERMINAL A COMPRESSAO EM COBRE ESTANHADO PARA CABO 10 MM2, 1 FURO E 1 COMPRESSAO, PARA PARAFUSO DE FIXACAO M6	Material	UN	1,0000000	1,43	1,43		
Insumo	00034686	SINAPI	DISJUNTOR TERMOMAGNETICO PARA TRILHO DIN (IEC), MONOPOLAR, 40 - 50 A, ICC - 5KA / 250 VCA	Material	UN	1,0000000	12,59	12,59		
					MO sem LS =>	5,33	LS =>	0,00	MO com LS =>	5,33
					Valor do BDI =>	4,44			Valor com BDI =>	26,16

Rua Sebastião Alves de Santana - Centro - Urandi / BA
/ convenios.urandi.ba@gmail.com



Prefeitura Municipal de Urandi-BA
CNPJ: 13.982.632/0001-40

Quant. => 1,0000000 Preço Total => 26,16

6.8	Código	Banco	Descrição	Tipo	Und	Quant.	Valor Unit	Total			
Composição	9041	ORSE	Dispositivo de proteção contra surto de tensão DPS 60kA - 275v	Fusíveis, Disjuntores e Chaves	un	1,0000000	86,93	86,93			
Composição Auxiliar	10549	ORSE	Encargos Complementares - Servente	Provisórios	h	0,3000000	3,72	1,11			
Composição Auxiliar	10552	ORSE	Encargos Complementares - Eletricista	Provisórios	h	0,3000000	3,58	1,07			
Insumo	00002436/SIN	ORSE	Eletricista (horista)	Mão de Obra	h	0,3000000	18,21	5,46			
Insumo	00006111/SIN	ORSE	Servente de obras (horista)	Mão de Obra	h	0,3000000	13,65	4,09			
Insumo	9225	ORSE	Dispositivo de proteção contra surto de tensão DPS 60KA - 275v (para-raio)	Material	un	1,0000000	75,20	75,20			
						MO sem LS =>	9,55	LS =>	0,00	MO com LS =>	9,55
						Valor do BDI =>	17,78			Valor com BDI =>	104,71
						Quant. =>	8,0000000	Preço Total =>	837,68		

6.9	Código	Banco	Descrição	Tipo	Und	Quant.	Valor Unit	Total			
Composição	399	ORSE	Eletroduto flexível de pvc (sanfonado), diâm = 25mm (3/4")	Interligações até Quadro Geral - Eletrodutos e Conexões	m	1,0000000	6,32	6,32			
Composição Auxiliar	10549	ORSE	Encargos Complementares - Servente	Provisórios	h	0,1000000	3,72	0,37			
Composição Auxiliar	10552	ORSE	Encargos Complementares - Eletricista	Provisórios	h	0,1000000	3,58	0,35			
Insumo	00002436/SIN	ORSE	Eletricista (horista)	Mão de Obra	h	0,1000000	18,21	1,82			
Insumo	00002688/SIN	ORSE	Eletroduto pvc flexível corrugado, cor amarela, de 25 mm	Material	m	1,0500000	2,31	2,42			
Insumo	00006111/SIN	ORSE	Servente de obras (horista)	Mão de Obra	h	0,1000000	13,65	1,36			
						MO sem LS =>	3,18	LS =>	0,00	MO com LS =>	3,18
						Valor do BDI =>	1,29			Valor com BDI =>	7,61
						Quant. =>	140,4000000	Preço Total =>	1.068,44		

6.10	Código	Banco	Descrição	Tipo	Und	Quant.	Valor Unit	Total
Composição	101875	SINAPI	QUADRO DE DISTRIBUIÇÃO DE ENERGIA EM CHAPA DE AÇO GALVANIZADO, DE EMBUTIR, COM BARRAMENTO TRIFÁSICO, PARA 12 DISJUNTORES DIN 100A - FORNECIMENTO E INSTALAÇÃO. AF_10/2020	INEL - INSTALAÇÃO ELÉTRICA/ELETRIFICAÇÃO E ILUMINAÇÃO EXTERNA	UN	1,0000000	373,44	373,44
Composição Auxiliar	87367	SINAPI	ARGAMASSA TRAÇO 1:1:6 (EM VOLUME DE CIMENTO, CAL E AREIA MÉDIA ÚMIDA) PARA EMBOÇO/MASSA ÚNICA/ASSENTAMENTO DE ALVENARIA DE VEDAÇÃO, PREPARO MANUAL. AF_08/2019	SEDI - SERVIÇOS DIVERSOS	m³	0,0117000	767,63	8,98
Composição Auxiliar	88247	SINAPI	AUXILIAR DE ELETRICISTA COM ENCARGOS COMPLEMENTARES	SEDI - SERVIÇOS DIVERSOS	H	0,4811000	24,39	11,73

Rua Sebastião Alves de Santana - Centro - Urandi / BA
/ convenios.urandi.ba@gmail.com



Prefeitura Municipal de Urandi-BA
CNPJ: 13.982.632/0001-40

Composição	88264	SINAPI	ELETRICISTA COM ENCARGOS COMPLEMENTARES	SEDI - SERVIÇOS DIVERSOS	H	0,4811000	32,69	15,72
Auxiliar								
Insumo	00013393	SINAPI	QUADRO DE DISTRIBUICAO COM BARRAMENTO TRIFASICO, DE EMBUTIR, EM CHAPA DE ACO GALVANIZADO, PARA 12 DISJUNTORES DIN, 100 A	Material	UN	1,0000000	337,01	337,01
				MO sem LS =>		20,90	LS =>	0,00
				Valor do BDI =>		76,40	MO com LS =>	20,90
							Valor com BDI =>	449,84
							Quant. =>	1,0000000
							Preço Total =>	449,84

7			PAISAGISMO					17.358,12
7.1			LIXEIRAS					1.190,12
7.1.1	Código	Banco	Descrição	Tipo	Und	Quant.	Valor Unit	Total
Composição	251511	SEDOP	Lixeira em madeira c/ estrutura tubular em aço		un	1,0000000	493,99	493,99
Composição	280004	SEDOP	AJUDANTE DE PEDREIRO COM ENCARGOS COMPLEMENTARES		h	1,0000000	19,98	19,98
Auxiliar								
Composição	280023	SEDOP	PEDREIRO COM ENCARGOS COMPLEMENTARES		h	1,0000000	24,68	24,68
Auxiliar								
Insumo	D00424	SEDOP	Lixeira em madeira	Material	UN	1,0000000	449,33	449,33
				MO sem LS =>		28,84	LS =>	0,00
				Valor do BDI =>		101,07	MO com LS =>	28,84
							Valor com BDI =>	595,06
							Quant. =>	2,0000000
							Preço Total =>	1.190,12

7.2			URBANIZAÇÃO					1.428,83
7.2.1	Código	Banco	Descrição	Tipo	Und	Quant.	Valor Unit	Total
Composição	34.04.166	CPOS/CDH	Árvore ornamental tipo Aroeira salsa - h= 2,00 m	34.04.	UN	1,0000000	115,52	115,52
Insumo		U						
Insumo	B.01.000.0101	CPOS/CDH	Jardineiro	Mão de Obra	H	0,0750000	24,79	1,85
Insumo		U						
Insumo	B.01.000.0101	CPOS/CDH	Ajudante geral	Mão de Obra	H	0,0900000	20,36	1,83
Insumo		U						
Insumo	D.02.000.0210	CPOS/CDH	Sarrafo de cedrinho 2,5 x 5 cm	Material	M	7,5000000	4,38	32,85
Insumo		U						
Insumo	N.01.000.0387	CPOS/CDH	Árvore tipo Aroeira salsa (Shinus molle) - h= 2,00m	Material	UN	1,0000000	78,99	78,99
				MO sem LS =>		3,68	LS =>	0,00
				Valor do BDI =>		23,63	MO com LS =>	3,68
							Valor com BDI =>	139,15
							Quant. =>	1,0000000
							Preço Total =>	139,15

7.2.2	Código	Banco	Descrição	Tipo	Und	Quant.	Valor Unit	Total
Composição	9869	ORSE	Planta - Ixora amarela (Ixora coccinea yellow), fornecimento e plantio	Paisagismo	un	1,0000000	20,76	20,76

Rua Sebastião Alves de Santana - Centro - Urandi / BA
/ convenios.urandi.ba@gmail.com



Prefeitura Municipal de Urandi-BA
CNPJ: 13.982.632/0001-40

Composição Auxiliar	10549	ORSE	Encargos Complementares - Servente	Provisórios	h	0,0900000	3,72	0,33		
Composição Auxiliar	10581	ORSE	Encargos Complementares - Jardineiro	Provisórios	h	0,0900000	3,72	0,33		
Insumo	00006111/SIN	ORSE	Servente de obras (horista)	Mão de Obra	h	0,0900000	13,65	1,22		
Insumo	00044503/SIN	ORSE	Jardineiro (horista)	Mão de Obra	h	0,0900000	15,49	1,39		
Insumo	10302	ORSE	Planta - Ixora amarela (ixora coccinea yellow)	Material	un	1,0000000	14,45	14,45		
Insumo	140	ORSE	Adubo orgânico bovino, cacau ou similar	Material	m³	0,0050000	22,67	0,11		
Insumo	2208	ORSE	Terra vegetal	Material	m³	0,0320000	85,71	2,74		
Insumo	3800	ORSE	Adubo mineral NPK (10-10-10)	Material	kg	0,0740000	2,68	0,19		
					MO sem LS =>	2,61	LS =>	0,00	MO com LS =>	2,61
					Valor do BDI =>	4,24			Valor com BDI =>	25,00
					Quant. =>	4,0000000	Preço Total =>	100,00		

7.2.3	Código	Banco	Descrição	Tipo	Und	Quant.	Valor Unit	Total		
Composição	9868	ORSE	Planta - Ixora rei vermelha (ixora coccinea red), fornecimento e plantio	Paisagismo	un	1,0000000	23,27	23,27		
Composição Auxiliar	10549	ORSE	Encargos Complementares - Servente	Provisórios	h	0,0900000	3,72	0,33		
Composição Auxiliar	10581	ORSE	Encargos Complementares - Jardineiro	Provisórios	h	0,0900000	3,72	0,33		
Insumo	00006111/SIN	ORSE	Servente de obras (horista)	Mão de Obra	h	0,0900000	13,65	1,22		
Insumo	00044503/SIN	ORSE	Jardineiro (horista)	Mão de Obra	h	0,0900000	15,49	1,39		
Insumo	10301	ORSE	Planta - Ixora rei vermelha (ixora coccinea red)	Material	un	1,0000000	16,96	16,96		
Insumo	140	ORSE	Adubo orgânico bovino, cacau ou similar	Material	m³	0,0050000	22,67	0,11		
Insumo	2208	ORSE	Terra vegetal	Material	m³	0,0320000	85,71	2,74		
Insumo	3800	ORSE	Adubo mineral NPK (10-10-10)	Material	kg	0,0740000	2,68	0,19		
					MO sem LS =>	2,61	LS =>	0,00	MO com LS =>	2,61
					Valor do BDI =>	4,76			Valor com BDI =>	28,03
					Quant. =>	4,0000000	Preço Total =>	112,12		

7.2.4	Código	Banco	Descrição	Tipo	Und	Quant.	Valor Unit	Total
Composição	2241	ORSE	Pavimentação ornamental com seixo rolado espalhado	Pavimentações Externas	m²	1,0000000	877,01	877,01
Composição Auxiliar	10549	ORSE	Encargos Complementares - Servente	Provisórios	h	0,4000000	3,72	1,48

Rua Sebastião Alves de Santana - Centro - Urandi / BA
/ convenios.urandi.ba@gmail.com



Prefeitura Municipal de Urandi-BA
CNPJ: 13.982.632/0001-40

Composição Auxiliar Insumo	10550	ORSE	Encargos Complementares - Pedreiro	Provisórios	h	0,2000000	3,59	0,71	
Insumo	00004734	SINAPI	SEIXO ROLADO PARA APLICACAO EM CONCRETO (POSTO PEDREIRA/FORNECEDOR, SEM FRETE)	Material	m³	2,3600000	366,34	864,56	
Insumo	00004750	SINAPI	PEDREIRO (HORISTA)	Mão de Obra	H	0,2000000	22,92	4,58	
Insumo	00006111	SINAPI	SERVENTE DE OBRAS (HORISTA)	Mão de Obra	H	0,4000000	14,21	5,68	
				MO sem LS =>	10,26	LS =>	0,00	MO com LS =>	10,26
				Valor do BDI =>	179,43			Valor com BDI =>	1.056,44
						Quant. =>	1,0200000	Preço Total =>	1.077,56

7.3	CONSTRUÇÃO DE BANCO REVESTIMENTO COM RÉGUAS DE MADEIRA							14.739,17	
7.3.1	Código	Banco	Descrição	Tipo	Und	Quant.	Valor Unit	Total	
Composição	103339	SINAPI	ALVENARIA DE VEDAÇÃO DE BLOCOS VAZADOS DE CONCRETO APARENTE DE 14X19X39 CM (ESPESSURA 14 CM) E ARGAMASSA DE ASSENTAMENTO COM PREPARO MANUAL. AF_12/2021	PARE - PAREDES/PAINEIS	m²	1,0000000	108,47	108,47	
Composição Auxiliar	87369	SINAPI	ARGAMASSA TRAÇO 1:2:8 (EM VOLUME DE CIMENTO, CAL E AREIA MÉDIA ÚMIDA) PARA EMBOÇO/MASSA ÚNICA/ASSENTAMENTO DE ALVENARIA DE VEDAÇÃO, PREPARO MANUAL. AF_08/2019	SEDI - SERVIÇOS DIVERSOS	m³	0,0102000	788,61	8,04	
Composição Auxiliar	88309	SINAPI	PEDREIRO COM ENCARGOS COMPLEMENTARES	SEDI - SERVIÇOS DIVERSOS	H	1,3000000	32,27	41,95	
Composição Auxiliar	88316	SINAPI	SERVENTE COM ENCARGOS COMPLEMENTARES	SEDI - SERVIÇOS DIVERSOS	H	0,6500000	23,23	15,09	
Insumo	00034547	SINAPI	TELA DE ACO SOLDADA GALVANIZADA/ZINCADA PARA ALVENARIA, FIO D = *1,20 A 1,70* MM, MALHA 15 X 15 MM, (C X L) *50 X 12* CM	Material	M	0,4200000	3,05	1,28	
Insumo	00037103	SINAPI	BLOCO DE VEDACAO DE CONCRETO APARENTE 14 X 19 X 39 CM (CLASSE C - NBR 6136)	Material	UN	13,6000000	3,05	41,48	
Insumo	00037395	SINAPI	PINO DE ACO COM FURO, HASTE = 27 MM (ACAO DIRETA)	Material	CENTO	0,0100000	63,01	0,63	
				MO sem LS =>	41,60	LS =>	0,00	MO com LS =>	41,60
				Valor do BDI =>	22,19			Valor com BDI =>	130,66
						Quant. =>	21,0000000	Preço Total =>	2.743,86

7.3.2	Código	Banco	Descrição	Tipo	Und	Quant.	Valor Unit	Total
Composição	87893	SINAPI	CHAPISCO APLICADO EM ALVENARIA (SEM PRESENÇA DE VÃOS) E ESTRUTURAS DE CONCRETO DE FACHADA, COM COLHER DE PEDREIRO. ARGAMASSA TRAÇO 1:3 COM PREPARO MANUAL. AF_10/2022	REVE - REVESTIMENTO E TRATAMENTO DE SUPERFÍCIES	m²	1,0000000	8,14	8,14
Composição Auxiliar	87377	SINAPI	ARGAMASSA TRAÇO 1:3 (EM VOLUME DE CIMENTO E AREIA GROSSA ÚMIDA) PARA CHAPISCO CONVENCIONAL, PREPARO MANUAL. AF_08/2019	SEDI - SERVIÇOS DIVERSOS	m³	0,0037000	694,60	2,57

Rua Sebastião Alves de Santana - Centro - Urandi / BA
/ convenios.urandi.ba@gmail.com



Prefeitura Municipal de Urandi-BA
CNPJ: 13.982.632/0001-40

Composição Auxiliar	88309	SINAPI	PEDREIRO COM ENCARGOS COMPLEMENTARES	SEDI - SERVIÇOS DIVERSOS	H	0,1394000	32,27	4,49	
Composição Auxiliar	88316	SINAPI	SERVENTE COM ENCARGOS COMPLEMENTARES	SEDI - SERVIÇOS DIVERSOS	H	0,0465000	23,23	1,08	
				MO sem LS =>	4,53	LS =>	0,00	MO com LS =>	4,53
				Valor do BDI =>	1,66			Valor com BDI =>	9,80
				Quant. =>			42,0000000	Preço Total =>	411,60

7.3.3	Código	Banco	Descrição	Tipo	Und	Quant.	Valor Unit	Total	
Composição	87792	SINAPI	EMBOÇO OU MASSA ÚNICA EM ARGAMASSA TRAÇO 1:2:8, PREPARO MECÂNICO COM BETONEIRA 400 L, APLICADA MANUALMENTE EM PANOS CEGOS DE FACHADA (SEM PRESENÇA DE VÁOS), ESPESSURA DE 25 MM. AF_08/2022	REVE - REVESTIMENTO E TRATAMENTO DE SUPERFÍCIES	m²	1,0000000	46,08	46,08	
Composição Auxiliar	87292	SINAPI	ARGAMASSA TRAÇO 1:2:8 (EM VOLUME DE CIMENTO, CAL E AREIA MÉDIA ÚMIDA) PARA EMBOÇO/MASSA ÚNICA/ASSENTAMENTO DE ALVENARIA DE VEDAÇÃO, PREPARO MECÂNICO COM BETONEIRA 400 L. AF_08/2019	SEDI - SERVIÇOS DIVERSOS	m³	0,0293000	722,23	21,16	
Composição Auxiliar	88309	SINAPI	PEDREIRO COM ENCARGOS COMPLEMENTARES	SEDI - SERVIÇOS DIVERSOS	H	0,4090000	32,27	13,19	
Composição Auxiliar	88316	SINAPI	SERVENTE COM ENCARGOS COMPLEMENTARES	SEDI - SERVIÇOS DIVERSOS	H	0,4090000	23,23	9,50	
Insumo	00037411	SINAPI	TELA DE ACO SOLDADA GALVANIZADA/ZINCADA PARA ALVENARIA, FIO D = *1,24 MM, MALHA 25 X 25 MM	Material	m²	0,1581000	14,12	2,23	
				MO sem LS =>	19,77	LS =>	0,00	MO com LS =>	19,77
				Valor do BDI =>	9,42			Valor com BDI =>	55,50
				Quant. =>			42,0000000	Preço Total =>	2.331,00

7.3.4	Código	Banco	Descrição	Tipo	Und	Quant.	Valor Unit	Total	
Composição	9882	ORSE	Aterro com argila para jardim (paisagismo)	Paisagismo	m³	1,0000000	59,80	59,80	
Composição Auxiliar	10549	ORSE	Encargos Complementares - Servente	Provisórios	h	0,5000000	3,72	1,86	
Insumo	00006111/SIN	ORSE	Servente de obras (horista)	Mão de Obra	h	0,5000000	13,65	6,82	
Insumo	10303	ORSE	Aterro com argila para jardim (paisagismo). Caçamba com 8m³.	Material	m³	1,0000000	51,12	51,12	
				MO sem LS =>	6,82	LS =>	0,00	MO com LS =>	6,82
				Valor do BDI =>	12,23			Valor com BDI =>	72,03
				Quant. =>			19,0000000	Preço Total =>	1.368,57

7.3.5	Código	Banco	Descrição	Tipo	Und	Quant.	Valor Unit	Total
Composição	7335	ORSE	Piso em assoalho de madeira lei de 1ª (Pau D'Arco) - Extra, réguas macho e fêmea 15 x 2cm, sobre ripão de madeira 3,5cm x 5,5cm	Pisos de Madeira	m²	1,0000000	264,57	264,57
Composição Auxiliar	10549	ORSE	Encargos Complementares - Servente	Provisórios	h	1,0000000	3,72	3,72

Rua Sebastião Alves de Santana - Centro - Urandi / BA
/ convenios.urandi.ba@gmail.com



Prefeitura Municipal de Urandi-BA
CNPJ: 13.982.632/0001-40

Composição	Código	Banco	Descrição	Tipo	Und	Quant.	Valor Unit	Total			
Auxiliar	10551	ORSE	Encargos Complementares - Carpinteiro	Provisórios	h	1,0000000	3,62	3,62			
Insumo	00001213/SIN	ORSE	Carpinteiro de formas (horista)	Mão de Obra	h	1,0000000	18,21	18,21			
Insumo	00005067/SIN	ORSE	Prego de aço polido com cabeça 16 x 24 (2 1/4 x 12)	Material	kg	0,2000000	18,16	3,63			
Insumo	00006111/SIN	ORSE	Servente de obras (horista)	Mão de Obra	h	1,0000000	13,65	13,65			
Insumo	1764	ORSE	Assoalho em madeira de lei, em régua macho e fêmea 15 x 2cm - Pau d'arco Extra	Material	m²	1,0500000	157,61	165,49			
Insumo	8876	ORSE	Ripão massaranduba serrada 5,5cm x 3,5cm	Material	m	2,5000000	22,50	56,25			
						MO sem LS =>	31,86	LS =>	0,00	MO com LS =>	31,86
						Valor do BDI =>	54,13			Valor com BDI =>	318,70
						Quant. =>	19,4100000	Preço Total =>	6.185,96		

7.3.6	Código	Banco	Descrição	Tipo	Und	Quant.	Valor Unit	Total			
Composição	4850	ORSE	Impermeabilização com vedapren parede ou similar, 03 demãos	Tratamentos de Superfícies	m²	1,0000000	35,38	35,38			
Auxiliar	10553	ORSE	Encargos Complementares - Pintor	Provisórios	h	0,4000000	3,79	1,51			
Insumo	00004783/SIN	ORSE	Pintor (horista)	Mão de Obra	h	0,4000000	18,21	7,28			
Insumo	4610	ORSE	Vedapren parede ou similar	Material	kg	1,2000000	22,16	26,59			
						MO sem LS =>	7,28	LS =>	0,00	MO com LS =>	7,28
						Valor do BDI =>	7,23			Valor com BDI =>	42,61
						Quant. =>	21,0000000	Preço Total =>	894,81		

7.3.7	Código	Banco	Descrição	Tipo	Und	Quant.	Valor Unit	Total			
Composição	104642	SINAPI	PINTURA LÁTEX ACRÍLICA STANDARD, APLICAÇÃO MANUAL EM PAREDES, DUAS DEMÃOS. AF_04/2023	PINT - PINTURAS	m²	1,0000000	11,35	11,35			
Auxiliar	88310	SINAPI	PINTOR COM ENCARGOS COMPLEMENTARES	SEDI - SERVIÇOS DIVERSOS	H	0,1631000	33,74	5,50			
Auxiliar	88316	SINAPI	SERVENTE COM ENCARGOS COMPLEMENTARES	SEDI - SERVIÇOS DIVERSOS	H	0,0544000	23,23	1,26			
Insumo	00035692	SINAPI	TINTA LATEX ACRÍLICA STANDARD, COR BRANCA	Material	L	0,2367000	19,42	4,59			
						MO sem LS =>	4,59	LS =>	0,00	MO com LS =>	4,59
						Valor do BDI =>	2,32			Valor com BDI =>	13,67
						Quant. =>	21,0000000	Preço Total =>	287,07		

7.3.8	Código	Banco	Descrição	Tipo	Und	Quant.	Valor Unit	Total
Composição	102213	SINAPI	PINTURA VERNIZ (INCOLOR) ALQUÍDICO EM MADEIRA, USO INTERNO E EXTERNO, 2 DEMÃOS. AF_01/2021	PINT - PINTURAS	m²	1,0000000	22,09	22,09
Auxiliar	88310	SINAPI	PINTOR COM ENCARGOS COMPLEMENTARES	SEDI - SERVIÇOS DIVERSOS	H	0,4718000	33,74	15,91

Rua Sebastião Alves de Santana - Centro - Urandi / BA
/ convenios.urandi.ba@gmail.com



Prefeitura Municipal de Urandi-BA
CNPJ: 13.982.632/0001-40

Insumo	00005318	SINAPI	DILUENTE AGUARRAS	Material	L	0,0271000	19,00	0,51	
Insumo	00010481	SINAPI	VERNIZ MARITIMO PREMIUM PARA MADEIRA, COM FILTRO SOLAR, BRILHANTE, USO INTERNO E EXTERNO	Material	L	0,1804000	31,47	5,67	
				MO sem LS =>	10,99	LS =>	0,00	MO com LS =>	10,99
				Valor do BDI =>	4,51			Valor com BDI =>	26,60
				Quant. =>	19,4100000	Preço Total =>	516,30		

8			PAVIMENTAÇÃO					35.536,25	
8.1			MOVIMENTAÇÃO DE TERRA					2.593,95	
8.1.1	Código	Banco	Descrição	Tipo	Und	Quant.	Valor Unit	Total	
Composição	2524	ORSE	Escavação e carga com trator de esteiras com lâmina e carregadeira, de material de 1ª categoria ou de jazida	Execução de Cortes e Aterros	m³	1,0000000	3,64	3,64	
Composição Auxiliar	10549	ORSE	Encargos Complementares - Servente	Provisórios	h	0,0096000	3,72	0,03	
Insumo	00006111/SIN	ORSE	Servente de obras (horista)	Mão de Obra	h	0,0096154	13,65	0,13	
Insumo	2478	ORSE	Pa carreg. s/ pneus Caterpillar - 950 G H	Equipamento	h	0,0096154	165,96	1,59	
Insumo	2501	ORSE	Trator esteira (cat - d6m - xl - 163-6a nacional 140,0 hp ou equivalente)	Equipamento	h	0,0096154	196,71	1,89	
				MO sem LS =>	0,13	LS =>	0,00	MO com LS =>	0,13
				Valor do BDI =>	0,74			Valor com BDI =>	4,38
				Quant. =>	73,1100000	Preço Total =>	320,22		

8.1.2	Código	Banco	Descrição	Tipo	Und	Quant.	Valor Unit	Total
Composição	96385	SINAPI	EXECUÇÃO E COMPACTAÇÃO DE ATERRO COM SOLO PREDOMINANTEMENTE ARGILOSO - EXCLUSIVE SOLO, ESCAVAÇÃO, CARGA E TRANSPORTE. AF_11/2019	MOVT - MOVIMENTO DE TERRA	m³	1,0000000	13,31	13,31
Composição Auxiliar	5901	SINAPI	CAMINHÃO PIPA 10.000 L TRUCADO, PESO BRUTO TOTAL 23.000 KG, CARGA ÚTIL MÁXIMA 15.935 KG, DISTÂNCIA ENTRE EIXOS 4,8 M, POTÊNCIA 230 CV, INCLUSIVE TANQUE DE AÇO PARA TRANSPORTE DE ÁGUA - CHP DIURNO. AF_06/2014	CHOR - CUSTOS HORÁRIOS DE MÁQUINAS E EQUIPAMENTOS	CHP	0,0040000	311,04	1,24
Composição Auxiliar	5903	SINAPI	CAMINHÃO PIPA 10.000 L TRUCADO, PESO BRUTO TOTAL 23.000 KG, CARGA ÚTIL MÁXIMA 15.935 KG, DISTÂNCIA ENTRE EIXOS 4,8 M, POTÊNCIA 230 CV, INCLUSIVE TANQUE DE AÇO PARA TRANSPORTE DE ÁGUA - CHI DIURNO. AF_06/2014	CHOR - CUSTOS HORÁRIOS DE MÁQUINAS E EQUIPAMENTOS	CHI	0,0300000	73,92	2,21
Composição Auxiliar	5932	SINAPI	MOTONIVELADORA POTÊNCIA BÁSICA LÍQUIDA (PRIMEIRA MARCHA) 125 HP, PESO BRUTO 13032 KG, LARGURA DA LÂMINA DE 3,7 M - CHP DIURNO. AF_06/2014	CHOR - CUSTOS HORÁRIOS DE MÁQUINAS E EQUIPAMENTOS	CHP	0,0060000	309,90	1,85

Rua Sebastião Alves de Santana - Centro - Urandi / BA
/ convenios.urandi.ba@gmail.com



Prefeitura Municipal de Urandi-BA
CNPJ: 13.982.632/0001-40

Composição Auxiliar	5934	SINAPI	MOTONIVELADORA POTÊNCIA BÁSICA LÍQUIDA (PRIMEIRA MARCHA) 125 HP, PESO BRUTO 13032 KG, LARGURA DA LÂMINA DE 3,7 M - CHI DIURNO. AF_06/2014	CHOR - CUSTOS HORÁRIOS DE MÁQUINAS E EQUIPAMENTOS	CHI	0,0270000	134,89	3,64			
Composição Auxiliar	73436	SINAPI	ROLO COMPACTADOR VIBRATÓRIO PÉ DE CARNEIRO PARA SOLOS, POTÊNCIA 80 HP, PESO OPERACIONAL SEM/COM LASTRO 7,4 / 8,8 T, LARGURA DE TRABALHO 1,68 M - CHP DIURNO. AF_02/2016	CHOR - CUSTOS HORÁRIOS DE MÁQUINAS E EQUIPAMENTOS	CHP	0,0100000	176,81	1,76			
Composição Auxiliar	88316	SINAPI	SERVENTE COM ENCARGOS COMPLEMENTARES	SEDI - SERVIÇOS DIVERSOS	H	0,0330000	23,23	0,76			
Composição Auxiliar	93244	SINAPI	ROLO COMPACTADOR VIBRATÓRIO PÉ DE CARNEIRO PARA SOLOS, POTÊNCIA 80 HP, PESO OPERACIONAL SEM/COM LASTRO 7,4 / 8,8 T, LARGURA DE TRABALHO 1,68 M - CHI DIURNO. AF_02/2016	CHOR - CUSTOS HORÁRIOS DE MÁQUINAS E EQUIPAMENTOS	CHI	0,0230000	80,73	1,85			
						MO sem LS =>	4,00	LS =>	0,00	MO com LS =>	4,00
						Valor do BDI =>	2,72			Valor com BDI =>	16,03
						Quant. =>	29,8500000	Preço Total =>	478,49		

8.1.3	Código	Banco	Descrição	Tipo	Und	Quant.	Valor Unit	Total			
Composição	95875	SINAPI	TRANSPORTE COM CAMINHÃO BASCULANTE DE 10 M³, EM VIA URBANA PAVIMENTADA, DMT ATÉ 30 KM (UNIDADE: M3XKM). AF_07/2020	TRAN - TRANSPORTES, CARGAS E DESCARGAS	M3XKM	1,0000000	2,41	2,41			
Composição Auxiliar	91386	SINAPI	CAMINHÃO BASCULANTE 10 M3, TRUCADO CABINE SIMPLES, PESO BRUTO TOTAL 23.000 KG, CARGA ÚTIL MÁXIMA 15.935 KG, DISTÂNCIA ENTRE EIXOS 4,80 M, POTÊNCIA 230 CV INCLUSIVE CAÇAMBA METÁLICA - CHP DIURNO. AF_06/2014	CHOR - CUSTOS HORÁRIOS DE MÁQUINAS E EQUIPAMENTOS	CHP	0,0083000	259,30	2,15			
Composição Auxiliar	91387	SINAPI	CAMINHÃO BASCULANTE 10 M3, TRUCADO CABINE SIMPLES, PESO BRUTO TOTAL 23.000 KG, CARGA ÚTIL MÁXIMA 15.935 KG, DISTÂNCIA ENTRE EIXOS 4,80 M, POTÊNCIA 230 CV INCLUSIVE CAÇAMBA METÁLICA - CHI DIURNO. AF_06/2014	CHOR - CUSTOS HORÁRIOS DE MÁQUINAS E EQUIPAMENTOS	CHI	0,0036000	73,05	0,26			
						MO sem LS =>	0,30	LS =>	0,00	MO com LS =>	0,30
						Valor do BDI =>	0,49			Valor com BDI =>	2,90
						Quant. =>	298,5000000	Preço Total =>	865,65		

8.1.4	Código	Banco	Descrição	Tipo	Und	Quant.	Valor Unit	Total
Composição	100576	SINAPI	REGULARIZAÇÃO E COMPACTAÇÃO DE SUBLEITO DE SOLO PREDOMINANTEMENTE ARGILOSO. AF_11/2019	PAVI - PAVIMENTAÇÃO	m²	1,0000000	2,93	2,93
Composição Auxiliar	5901	SINAPI	CAMINHÃO PIPA 10.000 L TRUCADO, PESO BRUTO TOTAL 23.000 KG, CARGA ÚTIL MÁXIMA 15.935 KG, DISTÂNCIA ENTRE EIXOS 4,8 M, POTÊNCIA 230 CV, INCLUSIVE TANQUE DE AÇO PARA TRANSPORTE DE ÁGUA - CHP DIURNO. AF_06/2014	CHOR - CUSTOS HORÁRIOS DE MÁQUINAS E EQUIPAMENTOS	CHP	0,0010000	311,04	0,31

Rua Sebastião Alves de Santana - Centro - Urandi / BA
/ convenios.urandi.ba@gmail.com



Prefeitura Municipal de Urandi-BA
CNPJ: 13.982.632/0001-40

Composição Auxiliar	5903	SINAPI	CAMINHÃO PIPA 10.000 L TRUCADO, PESO BRUTO TOTAL 23.000 KG, CARGA ÚTIL MÁXIMA 15.935 KG, DISTÂNCIA ENTRE EIXOS 4,8 M, POTÊNCIA 230 CV, INCLUSIVE TANQUE DE AÇO PARA TRANSPORTE DE ÁGUA - CHI DIURNO. AF_06/2014	CHOR - CUSTOS HORÁRIOS DE MÁQUINAS E EQUIPAMENTOS	CHI	0,0070000	73,92	0,51			
Composição Auxiliar	5932	SINAPI	MOTONIVELADORA POTÊNCIA BÁSICA LÍQUIDA (PRIMEIRA MARCHA) 125 HP, PESO BRUTO 13032 KG, LARGURA DA LÂMINA DE 3,7 M - CHP DIURNO. AF_06/2014	CHOR - CUSTOS HORÁRIOS DE MÁQUINAS E EQUIPAMENTOS	CHP	0,0001000	309,90	0,03			
Composição Auxiliar	5934	SINAPI	MOTONIVELADORA POTÊNCIA BÁSICA LÍQUIDA (PRIMEIRA MARCHA) 125 HP, PESO BRUTO 13032 KG, LARGURA DA LÂMINA DE 3,7 M - CHI DIURNO. AF_06/2014	CHOR - CUSTOS HORÁRIOS DE MÁQUINAS E EQUIPAMENTOS	CHI	0,0080000	134,89	1,07			
Composição Auxiliar	73436	SINAPI	ROLO COMPACTADOR VIBRATÓRIO PÉ DE CARNEIRO PARA SOLOS, POTÊNCIA 80 HP, PESO OPERACIONAL SEM/COM LASTRO 7,4 / 8,8 T, LARGURA DE TRABALHO 1,68 M - CHP DIURNO. AF_02/2016	CHOR - CUSTOS HORÁRIOS DE MÁQUINAS E EQUIPAMENTOS	CHP	0,0020000	176,81	0,35			
Composição Auxiliar	88316	SINAPI	SERVENTE COM ENCARGOS COMPLEMENTARES	SEDI - SERVIÇOS DIVERSOS	H	0,0080000	23,23	0,18			
Composição Auxiliar	93244	SINAPI	ROLO COMPACTADOR VIBRATÓRIO PÉ DE CARNEIRO PARA SOLOS, POTÊNCIA 80 HP, PESO OPERACIONAL SEM/COM LASTRO 7,4 / 8,8 T, LARGURA DE TRABALHO 1,68 M - CHI DIURNO. AF_02/2016	CHOR - CUSTOS HORÁRIOS DE MÁQUINAS E EQUIPAMENTOS	CHI	0,0060000	80,73	0,48			
						MO sem LS =>	0,94	LS =>	0,00	MO com LS =>	0,94
						Valor do BDI =>	0,59			Valor com BDI =>	3,52
						Quant. =>	264,0900000	Preço Total =>	929,59		

8.2								24.304,20
PAVIMENTO								
8.2.1	Código	Banco	Descrição	Tipo	Und	Quant.	Valor Unit	Total
Composição	101167	SINAPI	EXECUÇÃO DE PAVIMENTO EM PARALELEPÍPEDOS, REJUNTAMENTO COM PÓ DE PEDRA. AF_05/2020	PAVI - PAVIMENTAÇÃO	m²	1,0000000	76,40	76,40
Composição Auxiliar	5684	SINAPI	ROLO COMPACTADOR VIBRATÓRIO DE UM CILINDRO AÇO LISO, POTÊNCIA 80 HP, PESO OPERACIONAL MÁXIMO 8,1 T, IMPACTO DINÂMICO 16,15 / 9,5 T, LARGURA DE TRABALHO 1,68 M - CHP DIURNO. AF_06/2014	CHOR - CUSTOS HORÁRIOS DE MÁQUINAS E EQUIPAMENTOS	CHP	0,0031000	173,68	0,53
Composição Auxiliar	5685	SINAPI	ROLO COMPACTADOR VIBRATÓRIO DE UM CILINDRO AÇO LISO, POTÊNCIA 80 HP, PESO OPERACIONAL MÁXIMO 8,1 T, IMPACTO DINÂMICO 16,15 / 9,5 T, LARGURA DE TRABALHO 1,68 M - CHI DIURNO. AF_06/2014	CHOR - CUSTOS HORÁRIOS DE MÁQUINAS E EQUIPAMENTOS	CHI	0,1070000	79,12	8,46
Composição Auxiliar	88260	SINAPI	CALCETEIRO COM ENCARGOS COMPLEMENTARES	SEDI - SERVIÇOS DIVERSOS	H	0,3305000	32,06	10,59
Composição Auxiliar	88316	SINAPI	SERVENTE COM ENCARGOS COMPLEMENTARES	SEDI - SERVIÇOS DIVERSOS	H	0,3305000	23,23	7,67
Insumo	00000367	SINAPI	AREIA GROSSA - POSTO JAZIDA/FORNECEDOR (RETIRADO NA JAZIDA, SEM TRANSPORTE)	Material	m³	0,1140000	111,43	12,70
Insumo	00004385	SINAPI	PARALELEPIPEDO GRANITICO OU BASALTICO, PARA PAVIMENTACAO, SEM FRETE (VARIACAO REGIONAL DE PECAS POR M2)	Material	MIL	0,0330000	1.039,72	34,31

Rua Sebastião Alves de Santana - Centro - Urandi / BA
/ convenios.urandi.ba@gmail.com



Prefeitura Municipal de Urandi-BA
CNPJ: 13.982.632/0001-40

Insumo	00004741	SINAPI	PO DE PEDRA (POSTO PEDREIRA/FORNECEDOR, SEM FRETE)	Material	m³	0,0204000	105,27	2,14	
				MO sem LS =>	16,07	LS =>	0,00	MO com LS =>	16,07
				Valor do BDI =>	15,63			Valor com BDI =>	92,03
				Quant. =>	264,0900000			Preço Total =>	24.304,20

8.3			DRENAGEM					8.638,10	
8.3.1	Código	Banco	Descrição	Tipo	Und	Quant.	Valor Unit	Total	
Composição	94288	SINAPI	EXECUÇÃO DE SARJETA DE CONCRETO USINADO, MOLDADA IN LOCO EM TRECHO CURVO, 30 CM BASE X 10 CM ALTURA. AF_01/2024	DROP - DRENAGEM/OBRAS DE CONTENÇÃO / POÇOS DE VISITA E CAIXAS	M	1,0000000	41,74	41,74	
Composição Auxiliar	88309	SINAPI	PEDREIRO COM ENCARGOS COMPLEMENTARES	SEDI - SERVIÇOS DIVERSOS	H	0,3650000	32,27	11,77	
Composição Auxiliar	88316	SINAPI	SERVEENTE COM ENCARGOS COMPLEMENTARES	SEDI - SERVIÇOS DIVERSOS	H	0,3650000	23,23	8,47	
Insumo	00000370	SINAPI	AREIA MEDIA - POSTO JAZIDA/FORNECEDOR (RETIRADO NA JAZIDA, SEM TRANSPORTE)	Material	m³	0,0099000	110,00	1,08	
Insumo	00004517	SINAPI	SARRAFO *2,5 X 7,5* CM EM PINUS, MISTA OU EQUIVALENTE DA REGIAO - BRUTA	Material	M	0,2000000	3,37	0,67	
Insumo	00006212	SINAPI	TABUA *2,5 X 30 CM EM PINUS, MISTA OU EQUIVALENTE DA REGIAO - BRUTA	Material	M	0,0833000	16,00	1,33	
Insumo	00034492	SINAPI	CONCRETO USINADO BOMBEAVEL, CLASSE DE RESISTENCIA C20, COM BRITA 0 E 1, SLUMP = 100 +/- 20 MM, EXCLUI SERVICO DE BOMBEAMENTO (NBR 8953)	Material	m³	0,0376000	490,00	18,42	
				MO sem LS =>	13,87	LS =>	0,00	MO com LS =>	13,87
				Valor do BDI =>	8,54			Valor com BDI =>	50,28
				Quant. =>	171,8000000			Preço Total =>	8.638,10

9			PISTA DE BASQUETE					50.274,65	
9.1	Código	Banco	Descrição	Tipo	Und	Quant.	Valor Unit	Total	
Composição	95241	SINAPI	LASTRO DE CONCRETO MAGRO, APLICADO EM PISOS, LAJES SOBRE SOLO OU RADIERS, ESPESSURA DE 5 CM. AF_07/2016	FUES - FUNDAÇÕES E ESTRUTURAS	m²	1,0000000	40,12	40,12	
Composição Auxiliar	88309	SINAPI	PEDREIRO COM ENCARGOS COMPLEMENTARES	SEDI - SERVIÇOS DIVERSOS	H	0,2541500	32,27	8,20	
Composição Auxiliar	88316	SINAPI	SERVEENTE COM ENCARGOS COMPLEMENTARES	SEDI - SERVIÇOS DIVERSOS	H	0,0919000	23,23	2,13	
Composição Auxiliar	94968	SINAPI	CONCRETO MAGRO PARA LASTRO, TRAÇO 1:4,5:4,5 (EM MASSA SECA DE CIMENTO/ AREIA MÉDIA/ BRITA 1) - PREPARO MECÂNICO COM BETONEIRA 600 L. AF_05/2021	FUES - FUNDAÇÕES E ESTRUTURAS	m³	0,0690000	431,84	29,79	
				MO sem LS =>	12,35	LS =>	0,00	MO com LS =>	12,35
				Valor do BDI =>	8,20			Valor com BDI =>	48,32
				Quant. =>	113,8500000			Preço Total =>	5.501,23

Rua Sebastião Alves de Santana - Centro - Urandi / BA
/ convenios.urandi.ba@gmail.com



Prefeitura Municipal de Urandi-BA
CNPJ: 13.982.632/0001-40

9.2	Código	Banco	Descrição	Tipo	Und	Quant.	Valor Unit	Total		
Composição	3642	ORSE	Lona plástica preta	Impermeabilização	m ²	1,0000000	5,59	5,59		
Composição Auxiliar	10549	ORSE	Encargos Complementares - Servente	Provisórios	h	0,2000000	3,72	0,74		
Insumo	00003777/SIN	ORSE	Lona plastica pesada preta, e = 150 micra	Material	m ²	1,1000000	1,93	2,12		
Insumo	00006111/SIN	ORSE	Servente de obras (horista)	Mão de Obra	h	0,2000000	13,65	2,73		
					MO sem LS =>	2,73	LS =>	0,00	MO com LS =>	2,73
					Valor do BDI =>	1,14			Valor com BDI =>	6,73
						Quant. =>	113,8500000	Preço Total =>	766,21	
9.3	Código	Banco	Descrição	Tipo	Und	Quant.	Valor Unit	Total		
Composição	98682	SINAPI	PISO CIMENTADO, TRAÇO 1:3 (CIMENTO E AREIA), ACABAMENTO RÚSTICO, ESPESSURA 3,0 CM, PREPARO MECÂNICO DA ARGAMASSA. AF_09/2020	PISO - PISOS	m ²	1,0000000	50,02	50,02		
Composição Auxiliar	87298	SINAPI	ARGAMASSA TRAÇO 1:3 (EM VOLUME DE CIMENTO E AREIA MÉDIA ÚMIDA) PARA CONTRAPISO, PREPARO MECÂNICO COM BETONEIRA 400 L. AF_08/2019	SEDI - SERVIÇOS DIVERSOS	m ³	0,0431000	771,85	33,26		
Composição Auxiliar	88309	SINAPI	PEDREIRO COM ENCARGOS COMPLEMENTARES	SEDI - SERVIÇOS DIVERSOS	H	0,3330000	32,27	10,74		
Composição Auxiliar	88316	SINAPI	SERVENTE COM ENCARGOS COMPLEMENTARES	SEDI - SERVIÇOS DIVERSOS	H	0,1670000	23,23	3,87		
Insumo	00003671	SINAPI	JUNTA PLASTICA DE DILATAÇÃO PARA PISOS, COR CINZA, 17 X 3 MM (ALTURA X ESPESSURA)	Material	M	1,6700000	1,29	2,15		
					MO sem LS =>	16,34	LS =>	0,00	MO com LS =>	16,34
					Valor do BDI =>	10,23			Valor com BDI =>	60,25
						Quant. =>	113,8500000	Preço Total =>	6.859,46	
9.4	Código	Banco	Descrição	Tipo	Und	Quant.	Valor Unit	Total		
Composição	94964	SINAPI	CONCRETO FCK = 20MPA, TRAÇO 1:2,7:3 (EM MASSA SECA DE CIMENTO/ AREIA MÉDIA/ BRITA 1) - PREPARO MECÂNICO COM BETONEIRA 400 L. AF_05/2021	FUES - FUNDAÇÕES E ESTRUTURAS	m ³	1,0000000	528,29	528,29		
Composição Auxiliar	88316	SINAPI	SERVENTE COM ENCARGOS COMPLEMENTARES	SEDI - SERVIÇOS DIVERSOS	H	2,5333000	23,23	58,84		
Composição Auxiliar	88377	SINAPI	OPERADOR DE BETONEIRA ESTACIONÁRIA/MISTURADOR COM ENCARGOS COMPLEMENTARES	SEDI - SERVIÇOS DIVERSOS	H	1,6046000	39,73	63,75		
Composição Auxiliar	88830	SINAPI	BETONEIRA CAPACIDADE NOMINAL DE 400 L, CAPACIDADE DE MISTURA 280 L, MOTOR ELÉTRICO TRIFÁSICO POTÊNCIA DE 2 CV, SEM CARREGADOR - CHP DIURNO. AF_05/2023	CHOR - CUSTOS HORÁRIOS DE MÁQUINAS E EQUIPAMENTOS	CHP	0,8259000	2,06	1,70		
Composição Auxiliar	88831	SINAPI	BETONEIRA CAPACIDADE NOMINAL DE 400 L, CAPACIDADE DE MISTURA 280 L, MOTOR ELÉTRICO TRIFÁSICO POTÊNCIA DE 2 CV, SEM CARREGADOR - CHI DIURNO. AF_05/2023	CHOR - CUSTOS HORÁRIOS DE MÁQUINAS E EQUIPAMENTOS	CHI	0,7787000	0,38	0,29		

Rua Sebastião Alves de Santana - Centro - Urandi / BA
/ convenios.urandi.ba@gmail.com



Prefeitura Municipal de Urandi-BA
CNPJ: 13.982.632/0001-40

Insumo	00000370	SINAPI	AREIA MEDIA - POSTO JAZIDA/FORNECEDOR (RETIRADO NA JAZIDA, SEM TRANSPORTE)	Material	m³	0,7558000	110,00	83,13		
Insumo	00001379	SINAPI	CIMENTO PORTLAND COMPOSTO CP II-32	Material	KG	322,9777000	0,79	255,15		
Insumo	00004721	SINAPI	PEDRA BRITADA N. 1 (9,5 a 19 MM) POSTO PEDREIRA/FORNECEDOR, SEM FRETE	Material	m³	0,5872000	111,44	65,43		
				MO sem LS =>		88,38	LS =>	0,00	MO com LS =>	88,38
				Valor do BDI =>		108,08			Valor com BDI =>	636,37
							Quant. =>	8,7600000	Preço Total =>	5.574,60

9.5	Código	Banco	Descrição	Tipo	Und	Quant.	Valor Unit	Total		
Composição	3437	ORSE	Junta de dilatação com barra de transferência $\phi = 12,5\text{mm}$, com comp = 50cm, a cada 30cm, inclusive preenchimento com tarugo e mastique, para piso de concreto com espessura até 10cm. Rev_01_11/2023	Conversão InfoWOrca	un	1,0000000	104,47	104,47		
Composição Auxiliar	10549	ORSE	Encargos Complementares - Servente	Provisórios	h	0,2500000	3,72	0,93		
Composição Auxiliar	10555	ORSE	Encargos Complementares - Armador	Provisórios	h	0,2500000	3,56	0,89		
Insumo	2621	ORSE	Tarugo (Baguete Plástico) Tarucel d=6mm	Material	m	1,0000000	0,64	0,64		
Insumo	2703	ORSE	Barra de transferência - btg 12 - $\phi = 12,5\text{mm}$, comp = 50cm	Material	un	3,3300000	11,50	38,29		
Insumo	2706	ORSE	Treliça PTG 8I - TR 08634, para suporte de barras de transferência em juntas, ou similar	Material	m	2,0000000	23,89	47,78		
Insumo	2866	ORSE	Mastique de Poliuretano NP1, MBT, BASF ou similar, cartucho com 300ml	Material	l	0,0500000	159,63	7,98		
Insumo	00000378/SIN	ORSE	Armador (horista)	Mão de Obra	h	0,2500000	18,21	4,55		
Insumo	00006111/SIN	ORSE	Servente de obras (horista)	Mão de Obra	h	0,2500000	13,65	3,41		
				MO sem LS =>		7,96	LS =>	0,00	MO com LS =>	7,96
				Valor do BDI =>		21,37			Valor com BDI =>	125,84
							Quant. =>	72,4500000	Preço Total =>	9.117,10

9.6	Código	Banco	Descrição	Tipo	Und	Quant.	Valor Unit	Total		
Composição	3637	ORSE	Fornecimento e instalação de tela aço soldada nervurada CA-60, Q-92, malha 15x15cm, ferro 4.2mm (1.48 kg/m²), painel 2,45x6,0m, Telcon ou similar	Armaduras Convencionais	m²	1,0000000	23,02	23,02		
Composição Auxiliar	10555	ORSE	Encargos Complementares - Armador	Provisórios	h	0,5000000	3,56	1,78		
Insumo	2867	ORSE	Tela aço soldada nervurada CA-60, Q-92, malha 15x15cm, ferro 4.2mm, painel 2,45x6,0m, (1,48kg/m²), Telcon ou similar	Material	m²	1,0500000	11,57	12,14		
Insumo	00000378/SIN	ORSE	Armador (horista)	Mão de Obra	h	0,5000000	18,21	9,10		
				MO sem LS =>		9,10	LS =>	0,00	MO com LS =>	9,10

Rua Sebastião Alves de Santana - Centro - Urandi / BA
/ convenios.urandi.ba@gmail.com



Prefeitura Municipal de Urandi-BA
CNPJ: 13.982.632/0001-40

Valor do BDI => 4,70
Quant. => 113,8500000 Valor com BDI => 27,72
Preço Total => 3.155,92

9.7	Código	Banco	Descrição	Tipo	Und	Quant.	Valor Unit	Total
Composição	12785	ORSE	Junta serrada, seção transversal dim. 5 x 10 a 40mm, inclusive tarugo e preenchimento com mastique MBT ou similar.	Pavimentações Externas	m	1,0000000	17,97	17,97
Composição Auxiliar	10550	ORSE	Encargos Complementares - Pedreiro	Provisórios	h	0,2500000	3,59	0,89
Composição Auxiliar	10594	ORSE	Encargos Complementares - Serralheiro ou Operador de Equipamento Leve	Provisórios	h	0,1250000	3,56	0,44
Insumo	2621	ORSE	Tarugo (Baguete Plástico) Tarucel d=6mm	Material	m	1,0000000	0,64	0,64
Insumo	2866	ORSE	Mastique de Poliuretano NP1, MBT, BASF ou similar, cartucho com 300ml	Material	l	0,0500000	159,63	7,98
Insumo	12749	ORSE	Aluguel de Máquina de corte em asfalto/concreto utilizando disco diamantado diam. 350 mm (não inclui o disco)	Equipamento	d	0,0156000	80,00	1,24
Insumo	12750	ORSE	Disco de corte diamantado para asfalto e concreto diam. 350mm (utilização 1.000,0m)	Material	un	0,0010000	426,16	0,42
Insumo	12950	ORSE	Operador de equipamento leve - SICRO	Mão de Obra	h	0,1250000	14,50	1,81
Insumo	00004750/SIN	ORSE	Pedreiro (horista)	Mão de Obra	h	0,2500000	18,21	4,55

MO sem LS => 6,36 LS => 0,00 MO com LS => 6,36
Valor do BDI => 3,67 Valor com BDI => 21,64
Quant. => 56,0000000 Preço Total => 1.211,84

9.8	Código	Banco	Descrição	Tipo	Und	Quant.	Valor Unit	Total
Composição	8411	ORSE	Polimento de piso cimentado - R1	Pisos : Cimentados, em Concreto Simples, tipo Tech-Stone e de Alta Serviços	m²	1,0000000	28,00	28,00
Insumo	8704	ORSE	Polimento de piso		m²	1,0000000	28,00	28,00

MO sem LS => 0,00 LS => 0,00 MO com LS => 0,00
Valor do BDI => 5,72 Valor com BDI => 33,72
Quant. => 113,8500000 Preço Total => 3.839,02

9.9	Código	Banco	Descrição	Tipo	Und	Quant.	Valor Unit	Total
Composição	102494	SINAPI	PINTURA DE PISO COM TINTA EPÓXI, APLICAÇÃO MANUAL, 2 DEMÃOS, INCLUSO PRIMER EPÓXI. AF_05/2021	PINT - PINTURAS	m²	1,0000000	64,93	64,93
Composição Auxiliar	88310	SINAPI	PINTOR COM ENCARGOS COMPLEMENTARES	SEDI - SERVIÇOS DIVERSOS	H	0,2750000	33,74	9,27
Composição Auxiliar	88316	SINAPI	SERVENTE COM ENCARGOS COMPLEMENTARES	SEDI - SERVIÇOS DIVERSOS	H	0,1150000	23,23	2,67
Insumo	00005330	SINAPI	DILUENTE EPOXI	Material	L	0,0640000	43,31	2,77

Rua Sebastião Alves de Santana - Centro - Urandi / BA
/ convenios.urandi.ba@gmail.com



Prefeitura Municipal de Urandi-BA
CNPJ: 13.982.632/0001-40

Insumo	00007304	SINAPI	TINTA EPOXI BASE AGUA PREMIUM, BRANCA	Material	L	0,3220000	80,17	25,81		
Insumo	00012815	SINAPI	FITA CREPE ROLO DE 25 MM X 50 M	Material	UN	0,0100000	8,97	0,08		
Insumo	00044072	SINAPI	PRIMER EPOXI / EPOXIDICO	Material	L	0,2016000	120,71	24,33		
				MO sem LS =>		8,07	LS =>	0,00	MO com LS =>	8,07
				Valor do BDI =>		13,28			Valor com BDI =>	78,21
							Quant. =>	113,8500000	Preço Total =>	8.904,20

9.10	Código	Banco	Descrição	Tipo	Und	Quant.	Valor Unit	Total		
Composição	102506	SINAPI	PINTURA DE DEMARCAÇÃO DE QUADRA POLIESPORTIVA COM TINTA EPÓXI, E = 5 CM, APLICAÇÃO MANUAL. AF_05/2021	PINT - PINTURAS	M	1,0000000	12,13	12,13		
Composição Auxiliar	88310	SINAPI	PINTOR COM ENCARGOS COMPLEMENTARES	SEDI - SERVIÇOS DIVERSOS	H	0,2390000	33,74	8,06		
Composição Auxiliar	88316	SINAPI	SERVENTE COM ENCARGOS COMPLEMENTARES	SEDI - SERVIÇOS DIVERSOS	H	0,1000000	23,23	2,32		
Insumo	00005330	SINAPI	DILUENTE EPOXI	Material	L	0,0030000	43,31	0,12		
Insumo	00007304	SINAPI	TINTA EPOXI BASE AGUA PREMIUM, BRANCA	Material	L	0,0160000	80,17	1,28		
Insumo	00012815	SINAPI	FITA CREPE ROLO DE 25 MM X 50 M	Material	UN	0,0400000	8,97	0,35		
				MO sem LS =>		7,01	LS =>	0,00	MO com LS =>	7,01
				Valor do BDI =>		2,48			Valor com BDI =>	14,61
							Quant. =>	92,0500000	Preço Total =>	1.344,85

9.11	Código	Banco	Descrição	Tipo	Und	Quant.	Valor Unit	Total		
Composição	2449	ORSE	Estrutura metálica fixa, p/ tabela em fibra de vidro, com aro e cesta para basquete, padrão oficial, em tubo galvanizado d=5" - instalada	Urbanização de Parques e Praças	un	1,0000000	3.320,79	3.320,79		
Insumo	1929	ORSE	Rede para cesta basquete seda fio 3mm, medindo 45x45cm (cod.2019)	Material	par	0,5000000	48,37	24,18		
Insumo	2508	ORSE	Aro flexível p/cesta basquete profissional diam=45cm (cod.4002)	Material	un	1,0000000	664,73	664,73		
Insumo	2522	ORSE	Estrutura/suporte oficial p/tabela de basquete em tubo aço galvanizado d=5", H=3,05m piso/aros, pintura sintética.(cod.4016)	Material	un	1,0000000	1.779,16	1.779,16		
Insumo	2543	ORSE	Tabela para basquete em fibra de vidro (1,80x1,20m)	Material	un	1,0000000	673,34	673,34		
Insumo	00011136/SIN	ORSE	Compensado naval - chapa/painel em madeira compensada prensada, de 2200 x 1600 mm, e = 15 mm	Material	m²	2,1600000	83,05	179,38		
				MO sem LS =>		0,00	LS =>	0,00	MO com LS =>	0,00
				Valor do BDI =>		679,43			Valor com BDI =>	4.000,22
							Quant. =>	1,0000000	Preço Total =>	4.000,22

Rua Sebastião Alves de Santana - Centro - Urandi / BA
/ convenios.urandi.ba@gmail.com



Prefeitura Municipal de Urandi-BA
CNPJ: 13.982.632/0001-40

11	SERVIÇOS FINAIS							5.513,45	
11.1	Código	Banco	Descrição	Tipo	Und	Quant.	Valor Unit	Total	
Composição	9537	SINAPI	LIMPEZA FINAL DA OBRA	SEDI - SERVIÇOS DIVERSOS	m²	1,0000000	3,97	3,97	
Composição Auxiliar	88316	SINAPI	SERVENTE COM ENCARGOS COMPLEMENTARES	SEDI - SERVIÇOS DIVERSOS	H	0,1400000	23,23	3,25	
Insumo	00000003	SINAPI	ACIDO CLORIDRICO / ACIDO MURIATICO, DILUICAO 10% A 12% PARA USO EM LIMPEZA	Material	L	0,0500000	14,43	0,72	
				MO sem LS =>	2,03	LS =>	0,00	MO com LS =>	2,03
				Valor do BDI =>	0,81			Valor com BDI =>	4,78
				Quant. =>	653,5100000	Preço Total =>	3.123,77		
11.2	Código	Banco	Descrição	Tipo	Und	Quant.	Valor Unit	Total	
Composição	3167	ORSE	Placa de inauguração de obra em alumínio 0,60 x 0,80 m	Conversão InfoWOrca	un	1,0000000	1.983,80	1.983,80	
Composição Auxiliar	10549	ORSE	Encargos Complementares - Servente	Provisórios	h	0,6000000	3,72	2,23	
Composição Auxiliar	10550	ORSE	Encargos Complementares - Pedreiro	Provisórios	h	0,6000000	3,59	2,15	
Composição Auxiliar	1903	ORSE	Argamassa cimento e areia traço t-1 (1:3) - 1 saco cimento 50kg / 3 padiolas areia dim. 0.35 x 0.45 x 0.23 m - Confecção mecânica e transporte	Argamassas	m³	0,0400000	553,23	22,12	
Insumo	00004750/SIN	ORSE	Pedreiro (horista)	Mão de Obra	h	0,6000000	18,21	10,92	
Insumo	00006111/SIN	ORSE	Servente de obras (horista)	Mão de Obra	h	0,6000000	13,65	8,19	
Insumo	2614	ORSE	Placa de inauguração em alumínio fundido medindo 0,60 x 0,80m	Material	un	1,0000000	1.938,19	1.938,19	
				MO sem LS =>	21,29	LS =>	0,00	MO com LS =>	21,29
				Valor do BDI =>	405,88			Valor com BDI =>	2.389,68
				Quant. =>	1,0000000	Preço Total =>	2.389,68		

Total sem BDI 338.828,82
Total do BDI 69.268,02
Total Geral 408.096,84

HENRIQUE DE SOUZA
RODRIGUES:0713008
7501

Assinado de forma digital por
HENRIQUE DE SOUZA
RODRIGUES:07130087501
Dados: 2024.05.30 20:06:09
-03'00

Henrique de Souza Rodrigues
Engenheiro Civil

Rua Sebastião Alves de Santana - Centro - Urandi / BA
/ convenios.urandi.ba@gmail.com





Obra
CONSTRUÇÃO DE PRAÇA COM PISTA DE SKATE NO MUNICÍPIO DE
URANDI-BA

Prefeitura Municipal de Urandi-BA
CNPJ: 13.982.632/0001-40

Bancos B.D.I.
SINAPI - 04/2024 - Bahia 20,46%
ORSE - 03/2024 - Sergipe
SEDOP - 02/2024 - Pará
CPOS/CDHU - 03/2024 -
São Paulo

Encargos Sociais
Não Desonerado: embutido
nos preços unitário dos
insumos de mão de obra, de
acordo com as bases.

Cronograma Físico e Financeiro

Item	Descrição	Total Por Etapa	30 DIAS	60 DIAS	90 DIAS	120 DIAS	150 DIAS
1	ADMINISTRAÇÃO LOCAL	100,00%	20,00%	20,00%	20,00%	20,00%	20,00%
		62.644,27	12.528,85	12.528,85	12.528,85	12.528,85	12.528,85
2	SERVIÇOS PRELIMINARES	100,00%	100,00%				
		5.289,76	5.289,76				
3	MOVIMENTAÇÃO DE TERRA	100,00%	100,00%				
		32.151,32	32.151,32				
4	PISO E ACESSIBILIDADE	100,00%				50,00%	50,00%
		43.950,19				21.975,10	21.975,10
5	PISTA SKATE	100,00%		25,00%	25,00%	25,00%	25,00%
		126.056,98		31.514,25	31.514,25	31.514,25	31.514,25
6	INSTALAÇÕES ELÉTRICAS	100,00%				50,00%	50,00%
		29.321,85				14.660,93	14.660,93
7	PAISAGISMO	100,00%				50,00%	50,00%
		17.358,12				8.679,06	8.679,06
8	PAVIMENTAÇÃO	100,00%	20,00%	20,00%	20,00%	20,00%	20,00%
		35.536,25	7.107,25	7.107,25	7.107,25	7.107,25	7.107,25
9	PISTA DE BASQUETE	100,00%		25,00%	25,00%	25,00%	25,00%
		50.274,65		12.568,66	12.568,66	12.568,66	12.568,66
11	SERVIÇOS FINAIS	100,00%					100,00%
		5.513,45					5.513,45
Porcentagem			13,99%	15,61%	15,61%	26,72%	28,07%
Custo			57.077,18	63.719,01	63.719,01	109.034,09	114.547,54
Porcentagem Acumulado			13,99%	29,6%	45,21%	71,93%	100,0%
Custo Acumulado			57.077,18	120.796,19	184.515,20	293.549,29	408.096,84

HENRIQUE DE SOUZA
RODRIGUES:0713008
7501

Assinado de forma digital por
HENRIQUE DE SOUZA
RODRIGUES:07130087501
Dados: 2024.05.30 20:03:54
-03'00'

Henrique de Souza Rodrigues
Engenheiro Civil

Rua Sebastião Alves de Santana - Centro - Urandi / BA
/ convenios.urandi.ba@gmail.com



	<p>MUNICÍPIO DE URANDI Rua Sebastião Alves de Santana, N.º 57, Centro CEP: 46.350-000, Urandi – Bahia CNPJ: 13.982.632/0001-40</p>
---	---

Quadro de Composição do BDI

PROponente / TOMADOR PREFEITURA MUNICIPAL DE URANDI	
APELIDO DO EMPREENDIMENTO / DESCRIÇÃO DO LOTE	
CONSTRUÇÃO DE PRAÇA / CONSTRUÇÃO DE PRAÇA COM PISTA DE SKATE NO MUNICÍPIO DE URANDI-BA	
Conforme legislação tributária municipal, definir estimativa de percentual da base de cálculo para o ISS:	40,00%
Sobre a base de cálculo, definir a respectiva alíquota do ISS (entre 2% e 5%):	5,00%

BDI 1

TIPO DE OBRA		
Construção de Praças Urbanas, Rodovias, Ferrovias e recapeamento e pavimentação de vias urbanas		
Itens	Siglas	% Adotado
Administração Central	AC	3,80%
Seguro e Garantia	SG	0,40%
Risco	R	0,56%
Despesas Financeiras	DF	1,11%
Lucro	L	7,30%
Tributos (impostos COFINS 3%, e PIS 0,65%)	CP	3,65%
Tributos (ISS, variável de acordo com o município)	ISS	2,00%
Tributos (Contribuição Previdenciária sobre a Receita Bruta - 0% ou 4,5% - Desoneração)	CPRB	0,00%
BDI SEM desoneração (Fórmula Acórdão TCU)	BDI PAD	20,46%

Os valores de BDI foram calculados com o emprego da fórmula:

$$BDI = \frac{(1+AC + S + R + G) * (1 + DF) * (1+L)}{(1-CP-ISS-CRPB)} - 1$$

Declaro para os devidos fins que, conforme legislação tributária municipal, a base de cálculo deste tipo de obra corresponde à 40%, com a respectiva alíquota de 5%.

Declaro para os devidos fins que o regime de Contribuição Previdenciária sobre a Receita Bruta adotado para elaboração do orçamento foi SEM Desoneração, e que esta é a alternativa mais adequada para a Administração Pública.

Observações:

URANDI/BA

Local

HENRIQUE DE SOUZA
RODRIGUES:0713008
7501

Assinado de forma digital por
HENRIQUE DE SOUZA
RODRIGUES:07130087501
Dados: 2024.05.30 20:04:45
-03'00'

quinta-feira, 30 de maio de 2024

Data

Responsável Técnico

Nome: Henrique de Souza Rodrigues

CREA/CAU: 141978497-8





Anotação de Responsabilidade Técnica - ART
Lei nº 6.496, de 7 de dezembro de 1977

CREA-BA

ART OBRA / SERVIÇO
Nº BA20240774902

Conselho Regional de Engenharia e Agronomia da Bahia

INICIAL

1. Responsável Técnico

HENRIQUE DE SOUZA RODRIGUES

Título profissional: **ENGENHEIRO CIVIL**

RNP: **1419784978**

Registro: **3000109739BA**

2. Dados do Contrato

Contratante: **PREFEITURA MUNICIPAL DE URANDI**

RUA SEBASTIAO ALVES SANTANA

Complemento: **SALA CENTRO ADMINISTRATIVO**

Cidade: **URANDI**

Bairro: **CENTRO**

UF: **BA**

CPF/CNPJ: **13.982.632/0001-40**

Nº: **57**

CEP: **46350000**

Contrato: **Não especificado**

Celebrado em:

Valor: **R\$ 1,00**

Tipo de contratante: **Pessoa Jurídica de Direito Público**

Ação Institucional: **NENHUMA - NAO OPTANTE**

3. Dados da Obra/Serviço

RUA RUA AUREA

Complemento:

Cidade: **URANDI**

Data de Início: **30/05/2024**

Finalidade: **Esportivo**

Proprietário: **PREFEITURA MUNICIPAL DE URANDI**

Bairro: **DC5**

UF: **BA**

Nº: **S/N**

CEP: **46350000**

Previsão de término: **30/05/2025**

Coordenadas Geográficas: **0, 0**

Código: **Não Especificado**

CPF/CNPJ: **13.982.632/0001-40**

4. Atividade Técnica

	Quantidade	Unidade
14 - Elaboração		
35 - Elaboração de orçamento > CONSTRUÇÃO CIVIL > EDIFICAÇÕES > DE VEDAÇÃO > #TOS_1.1.8.1 - EM ALVENARIA	1,00	un
35 - Elaboração de orçamento > ESTRUTURAS > ESTRUTURAS DE CONCRETO E ARGAMASSA ARMADA > #TOS_2.1.1 - DE ESTRUTURA DE CONCRETO ARMADO	1,00	un
35 - Elaboração de orçamento > ELETROTÉCNICA > INSTALAÇÕES ELÉTRICAS > DE INSTALAÇÕES ELÉTRICAS EM BAIXA TENSÃO > #TOS_11.10.1.3 - PARA FINS RESIDENCIAIS E COMERCIAIS	1,00	un
80 - Projeto > CONSTRUÇÃO CIVIL > EDIFICAÇÕES > DE VEDAÇÃO > #TOS_1.1.8.1 - EM ALVENARIA	144,45	m2
80 - Projeto > ELETROTÉCNICA > INSTALAÇÕES ELÉTRICAS > DE INSTALAÇÕES ELÉTRICAS EM BAIXA TENSÃO > #TOS_11.10.1.3 - PARA FINS RESIDENCIAIS E COMERCIAIS	6,00	pontos
80 - Projeto > ESTRUTURAS > ESTRUTURAS DE CONCRETO E ARGAMASSA ARMADA > #TOS_2.1.1 - DE ESTRUTURA DE CONCRETO ARMADO	28,67	m3
18 - Fiscalização		
49 - Execução de obra > CONSTRUÇÃO CIVIL > EDIFICAÇÕES > DE EDIFICAÇÃO > #TOS_1.1.1.1 - DE ALVENARIA	1,00	un
49 - Execução de obra > ESTRUTURAS > ESTRUTURAS DE CONCRETO E ARGAMASSA ARMADA > #TOS_2.1.1 - DE ESTRUTURA DE CONCRETO ARMADO	1,00	un
49 - Execução de obra > ELETROTÉCNICA > INSTALAÇÕES ELÉTRICAS > DE INSTALAÇÕES ELÉTRICAS EM BAIXA TENSÃO > #TOS_11.10.1.3 - PARA FINS RESIDENCIAIS E COMERCIAIS	1,00	un

Após a conclusão das atividades técnicas o profissional deve proceder a baixa desta ART

5. Observações

CONSTRUÇÃO DE PRAÇA COM PISTA DE SKATE NO MUNICÍPIO DE URANDI-BA

6. Declarações

- Declaro que estou cumprindo as regras de acessibilidade previstas nas normas técnicas da ABNT, na legislação específica e no decreto n. 5296/2004.

7. Entidade de Classe

NENHUMA DAS ENTIDADES

A autenticidade desta ART pode ser verificada em: <http://crea-ba.sitac.com.br/publico/>, com a chave: b1x69
 Impresso em: 03/06/2024 às 10:19:17 por: , ip: 189.85.127.135

www.creaba.org.br
 Tel: (71) 3453-8990

creaba@creaba.org.br
 Fax: (71) 3453-8989





Anotação de Responsabilidade Técnica - ART
Lei nº 6.496, de 7 de dezembro de 1977

CREA-BA

ART OBRA / SERVIÇO
Nº BA20240774902

Conselho Regional de Engenharia e Agronomia da Bahia

INICIAL

8. Assinaturas

Declaro serem verdadeiras as informações acima

Urandi-BA, 03 de junho de 2024

Local

data

Warlei Oliveira de Souza
 PREFEITO MUNICIPAL DE URANDI

HENRIQUE DE SOUZA RODRIGUES - CPF: 071.300.875-01

PREFEITURA MUNICIPAL DE URANDI - CNPJ: 13.982.632/0001-40

9. Informações

* A ART é válida somente quando quitada, mediante apresentação do comprovante do pagamento ou conferência no site do Crea.

10. Valor

Valor da ART: **R\$ 99,64**

Registrada em: **03/06/2024**

Valor pago: **R\$ 99,64**

Nosso Número: **57157056**

A autenticidade desta ART pode ser verificada em: <http://crea-ba.sitac.com.br/publico/>, com a chave: b1x69
 Impresso em: 03/06/2024 às 10:19:18 por: , ip: 189.85.127.135

www.creaba.org.br
 Tel: (71) 3453-8990

creaba@creaba.org.br
 Fax: (71) 3453-8989

CREA-BA
 Conselho Regional de Engenharia
 e Agronomia da Bahia



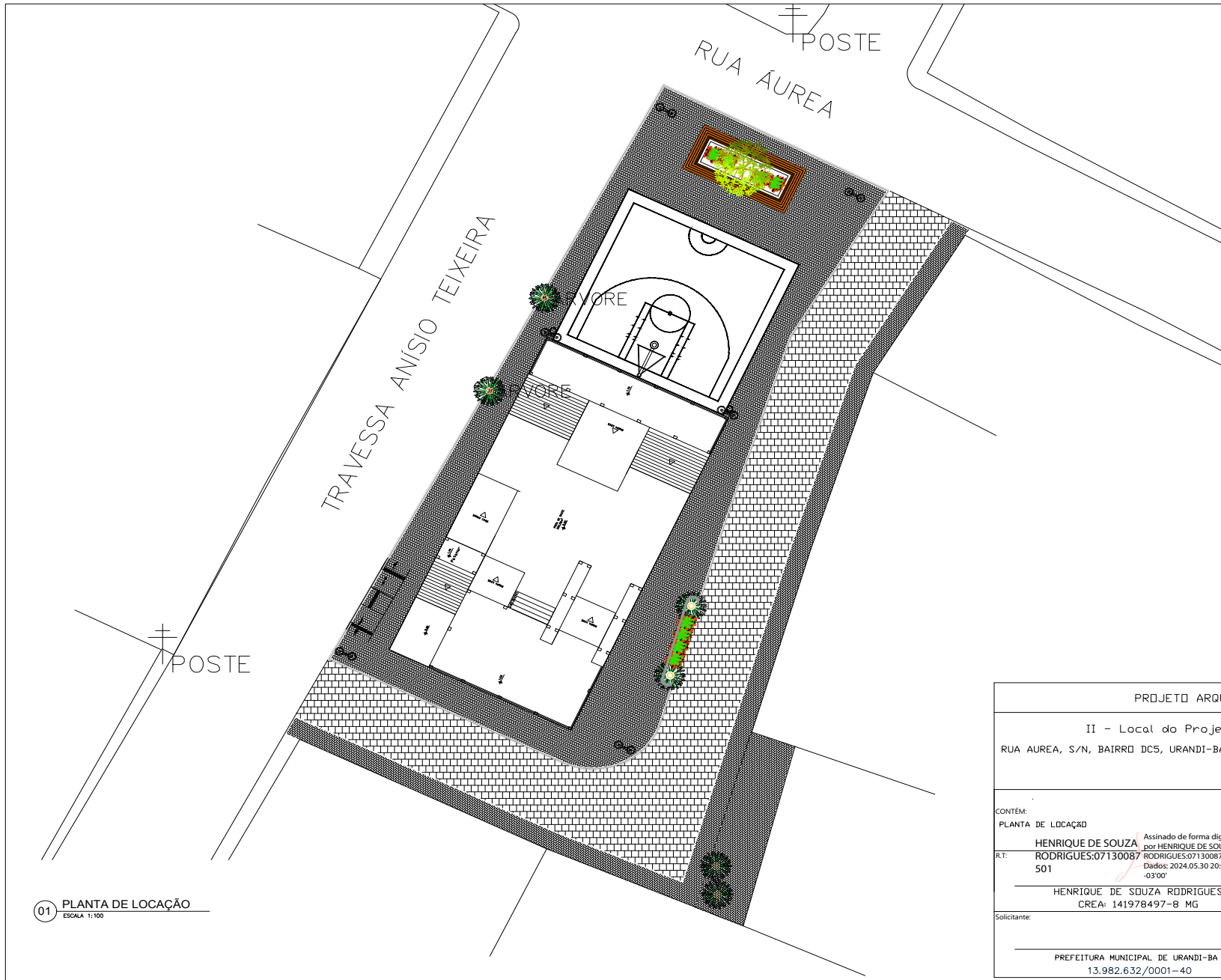

01 PLANTA DE LOCAÇÃO
ESCALA: 1:100

PROJETO ARQUITETÔNICO			
II - Local do Projeto			
RUA AUREA, S/N, BAIRRO DC5, URANDI-BA, CEP:46350-000			
CONTÉM:			
PLANTA DE LOCAÇÃO			
HENRIQUE DE SOUZA <small>Assinado de forma digital por HENRIQUE DE SOUZA</small>			
R.T:	RODRIGUES:07130087	RODRIGUES:07130087501	ESCALA:
501		Dados: 2024.05.30 20:05:41	INDICADA
		-03'00"	REVISÃO: 0
HENRIQUE DE SOUZA RODRIGUES CREA: 141978497-8 MG			
Solicitante:			
PREFEITURA MUNICIPAL DE URANDI-BA 13.982.632/0001-40			DATA: 02/2024
			FOLHA: 01/07



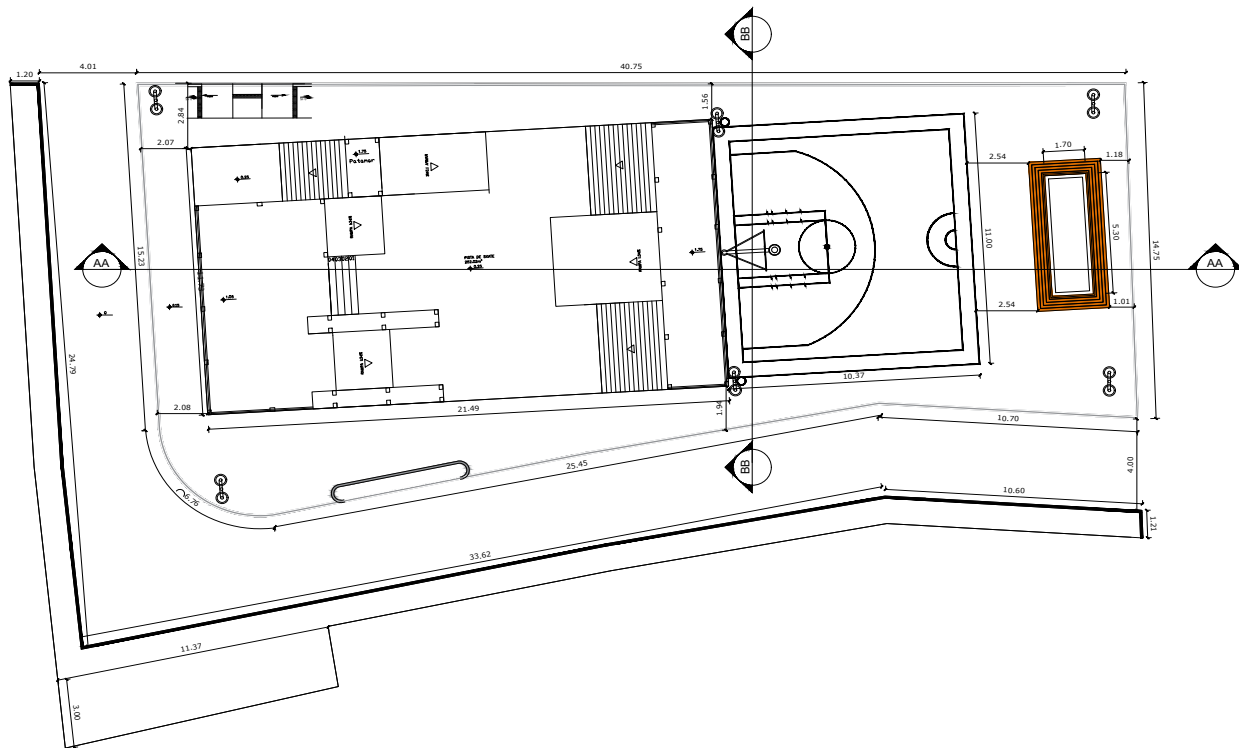

01 PLANTA BAIXA
ESCALA 1:100

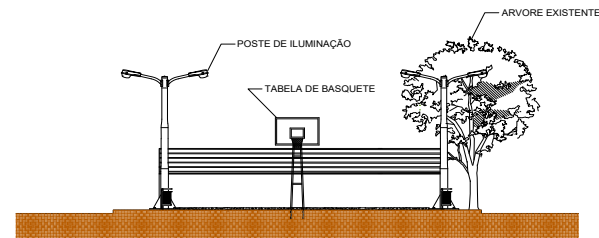

01 CORTE BB
ESCALA 1:100

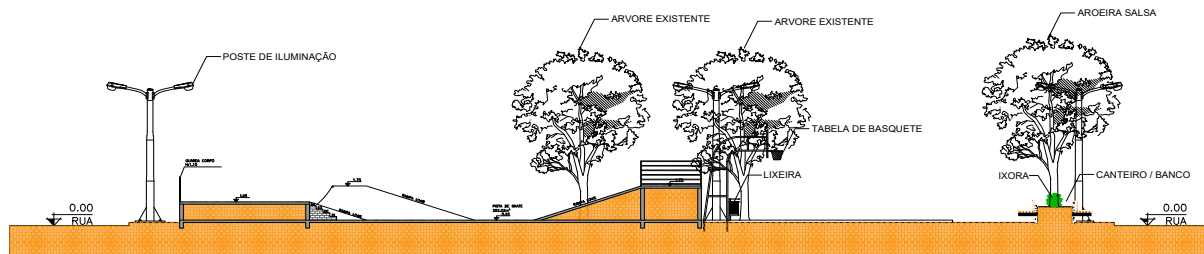

01 CORTE AA
ESCALA 1:100

PROJETO ARQUITETÔNICO			
II - Local do Projeto			
RUA AUREA, S/N, BAIRRO DCS, URANDI-BA, CEP-46350-000			
CONTENHA:			
PLANTA BAIXA E CORTES			
HENRIQUE DE SOUZA RODRIGUES:0713008 7501		Arquiteto de Registro nº 00001 HENRIQUE DE SOUZA RODRIGUES:0713008/7501 Inscrição: 2024-05-29 20:02:28 -03'00"	
HENRIQUE DE SOUZA RODRIGUES CREA: 141978497-8 MG		ESCALA	REVISÃO
		INDICADA	0
Solicitante:		DATA	FOLHA
PREFEITURA MUNICIPAL DE URANDI-BA 13.982.632/0001-40		02/2024	02/07



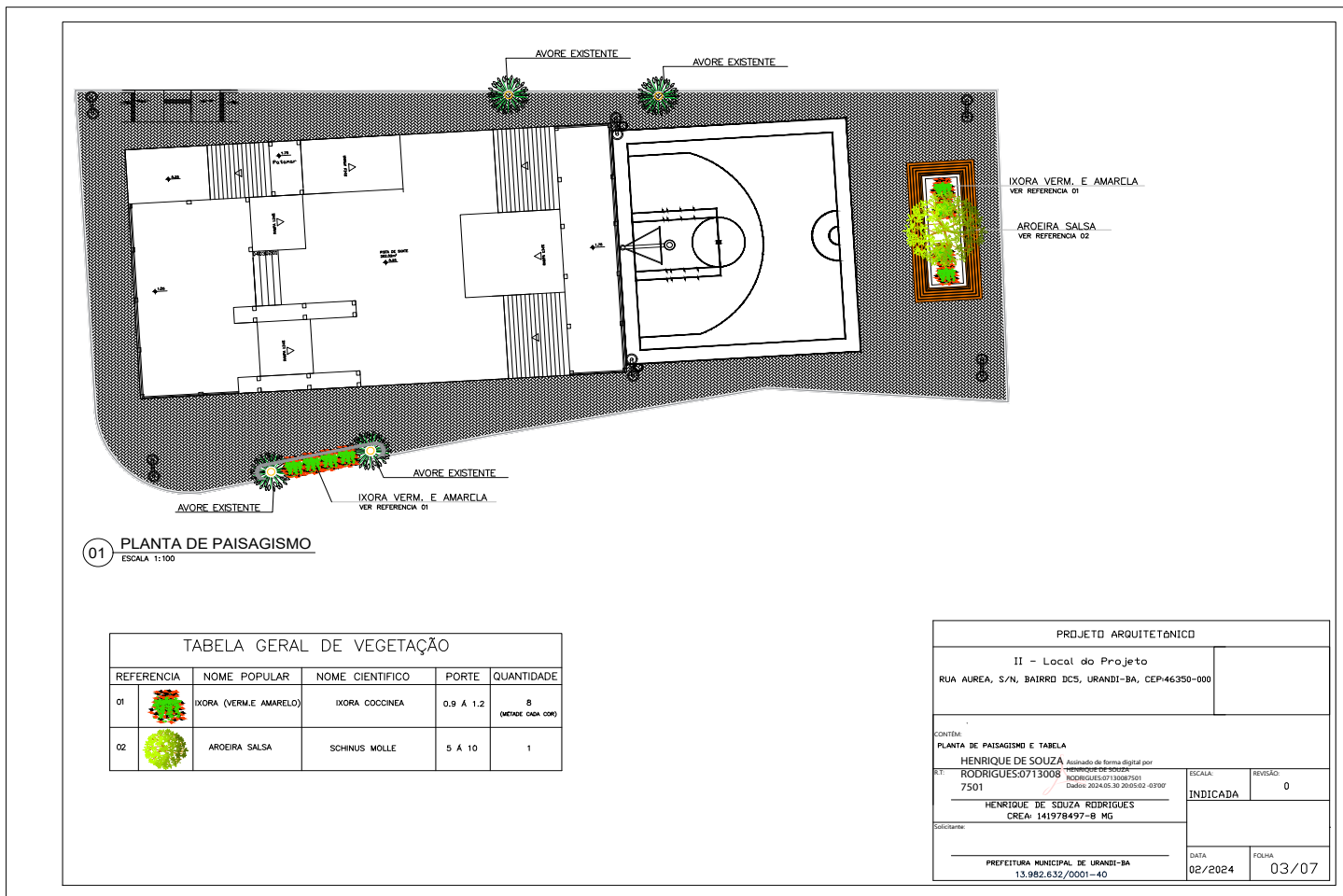

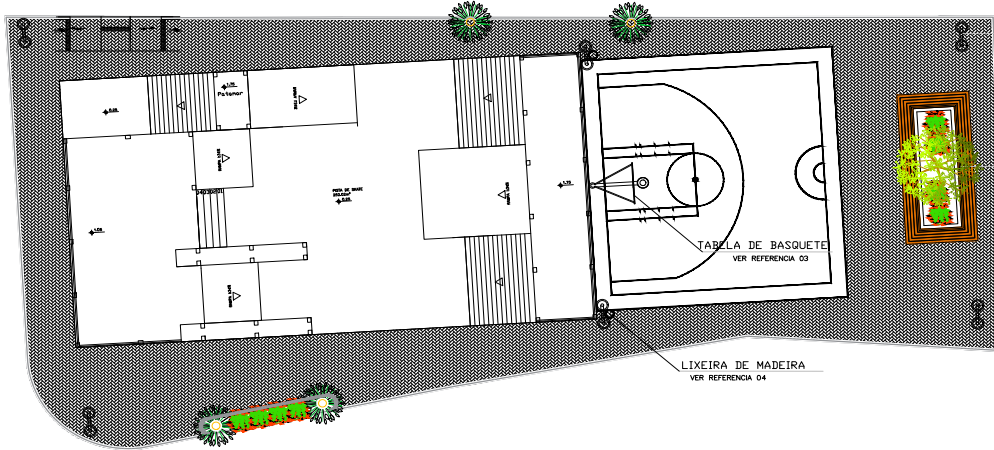

01 PLANTA DE MOBILIÁRIO URBANO
ESCALA 1:100

POSTE
VER REFERÊNCIA 01

BANCO
VER REFERÊNCIA 02

LIXEIRA DE MADEIRA
VER REFERÊNCIA 04

TABELA DE BASQUETE
VER REFERÊNCIA 03

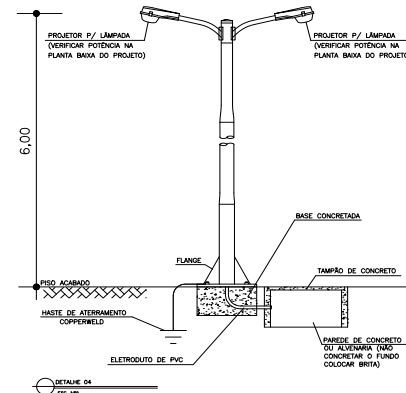
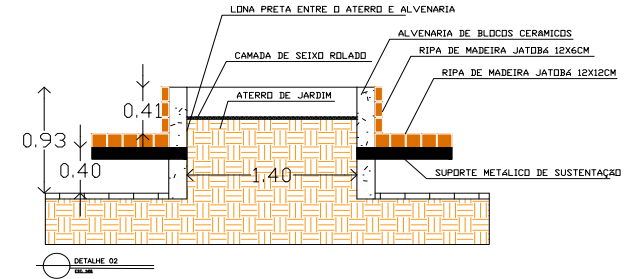

Lixeira em madeira
Lixeira cilíndrica de 36cm de diâmetro. Confeccionada em aço e ripas verticais de madeira Jatobá. Possui suporte interno para saco de lixo. Com tampa articulada.

Proteção e Acabamento Aço
zincado para proteção anti-corrosão. Acabamento em pintura a pó eletrostática. Madeira Jatobá com aplicação de verniz Cetol.
Capacidade 50 litros
Fixação Concretado diretamente no piso.

DETALHE 04
ESCALA

TABELA GERAL DE MOBILIÁRIO URBANO		
SIMBOLOGIA	ESPECIFICAÇÃO TÉCNICA	QUANTIDADE
01	Poste decorativo com 02 pétalas, em tubo de alumínio, ref. AR-708/2 do Modulux ou similar, com 6,00m, inclusive Lâmpada led 100w	06
02	Banco de alvenaria composta por ripas de madeira jatobá no assento e no encosto (vide projeto).	01
03	Tabela de Basquete compensado naval	01
04	Lixeira em madeira. Lixeira cilíndrica de 36cm de diâmetro. Confeccionada em aço e ripas verticais de madeira Jatobá.	02



TABELA DE BASQUETE VISTA SUPERIOR
ESCALA 1:25



TABELA DE BASQUETE VISTA FRONTAL
ESCALA 1:25

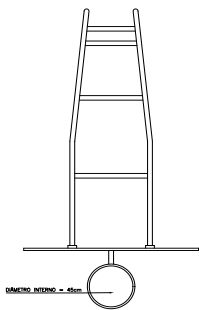

TABELA DE BASQUETE VISTA POSTERIOR
ESCALA 1:25

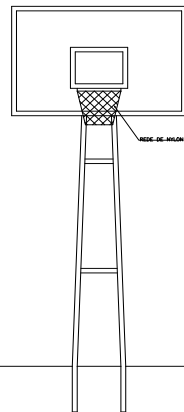

TABELA DE BASQUETE VISTA LATERAL
ESCALA 1:25

PROJETO ARQUITETÔNICO

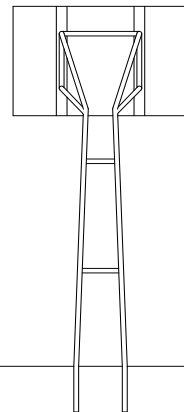
II - Local do Projeto

RUA AUREA, S/N, BAIRRO DCS, URANDI-BA, CEP:46350-000

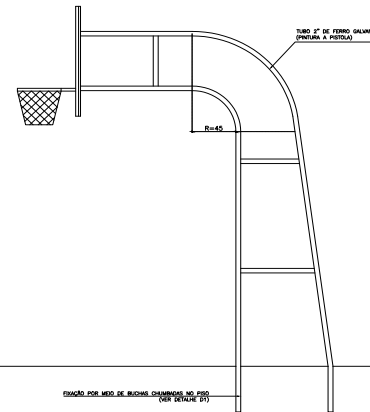
CONTEÚDO: PLANTA DE MOBILIÁRIO URBANO, TABELAS E DETALHES

ELABORADO POR: HENRIQUE DE SOUZA RODRIGUES/0713008

ASSINADO POR: HENRIQUE DE SOUZA RODRIGUES/0713008/201

DATA: 2024.05.30 20:05:15

ESCALA: INDICADA

REVISÃO: 0

Solicitante: HENRIQUE DE SOUZA RODRIGUES CREA: 141978497-8 MG

DATA: 02/2024

FOLHA: 04/07

PREFEITURA MUNICIPAL DE URANDI-BA 13.982.632/0001-40



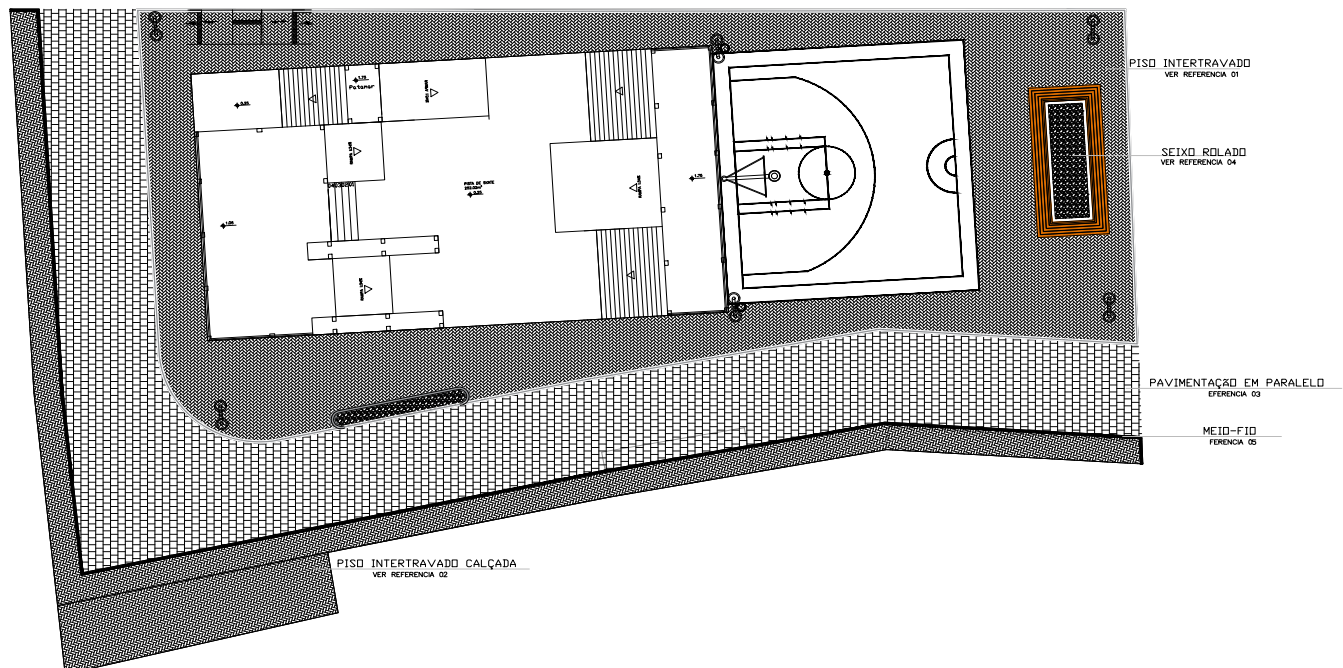

01 PLANTA PAGINAÇÃO DE PISO
ESCALA 1:100

QUADRO DE ÁREAS			
ILUSTRAÇÃO	TIPO DE PISO	MEDIDAS	m²
	PISO BLOCO INTERTRAVADO EM CONCRETO (ENTORNO DA PRAÇA)	10x20h:0,05	252,69m²
	PISO BLOCO INTERTRAVADO EM CONCRETO (CALÇADA)	10x20h:0,05	109,85m²
	PAVIMENTAÇÃO EM PARALELO	—	264,09m²
	SEIXO ROLADO DE RÍD	—	10,27m²
ILUSTRAÇÃO	TIPO	PERÍMETRO	
	MEIO-FIO	192,73m²	

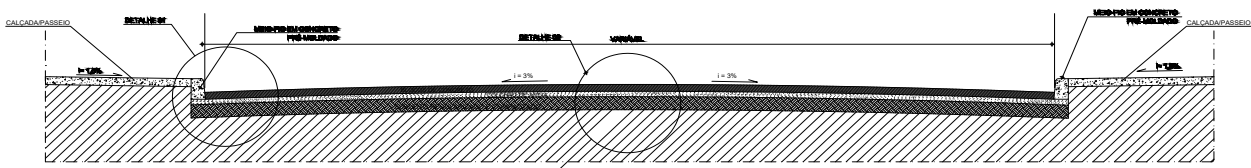

PERFIL TRANSVERSAL TIPO DA PISTA DE ROLAMENTO - PISTA ÚNICA
ESCALA 1:25

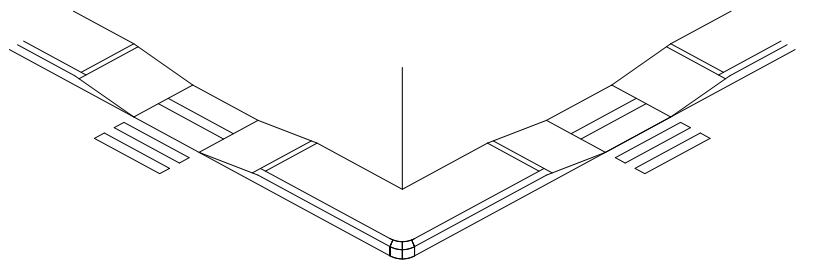

PERSPECTIVA - RAMPAS TIPO A
SEM ESCALA

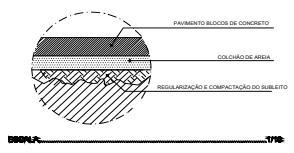

PROJETO ARQUITETÔNICO			
II - Local do Projeto			
RUA AUREA, S/N, BAIRRO DCS, URANDI-BA, CEP:46350-000			
CONTENHA:			
PAGINAÇÃO DE PISO, TABELAS E DETALHES			
HENRIQUE DE SOUZA RODRIGUES-07130087501 Assinado de forma digital por HENRIQUE DE SOUZA RODRIGUES-07130087501 Data: 2024.05.30 20:07:56 -0300		ESCALA	REVISÃO
HENRIQUE DE SOUZA RODRIGUES CREA: 141978497-8 MG		INDICADA	0
Solicitante:		DATA	FOLHA
PREFEITURA MUNICIPAL DE URANDI-BA 13.982.632/0001-40		02/2024	05/07



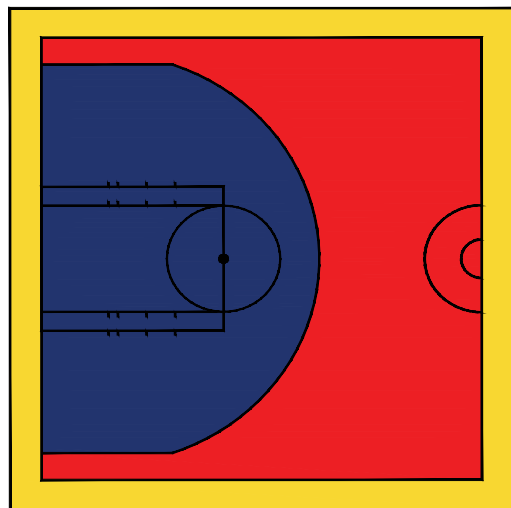

01 PLANTA PINTURA DO PISO
ESCALA 1:100

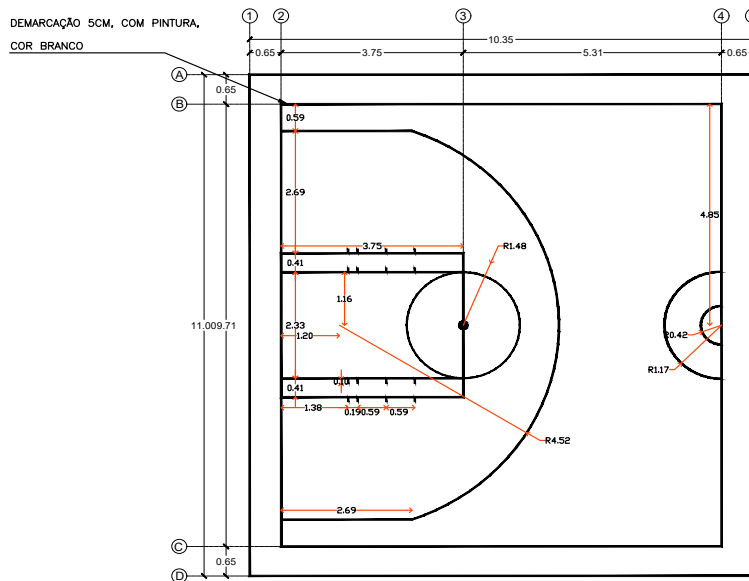

01 PLANTA BAIXA
ESCALA 1:100

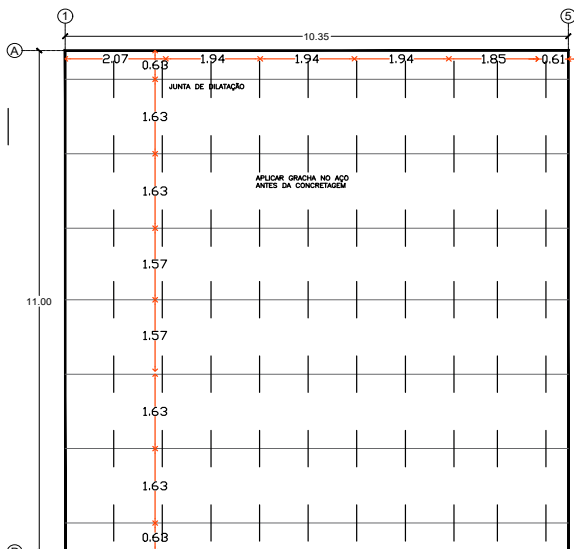
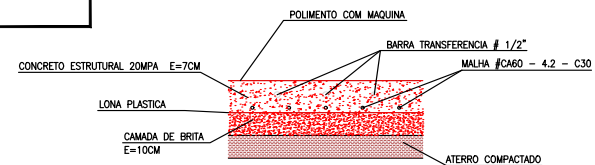

01 JUNTAS DE DILATAÇÃO
ESCALA 1:100

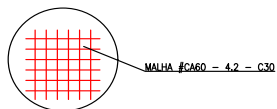

PROJETO ARQUITETÔNICO	
II - Local do Projeto	
RUA AUREA, S/N, BAIRRO DC5, URANDI-BA, CEP:46350-000	
CONTÉM: DETALHES PISO DE BASQUETE	
R.T:	Assinado de forma digital por HENRIQUE DE SOUZA RODRIGUES:07130087501 Dados: 2024.05.30 20:04:32 -03'00'
HENRIQUE DE SOUZA RODRIGUES CREA: 141978497-8 MG	
ESCALA:	REVISÃO:
INDICADA	0
Solicitante:	
PREFEITURA MUNICIPAL DE URANDI-BA 13.982.632/0001-40	
DATA	FOLHA
02/2024	06/07



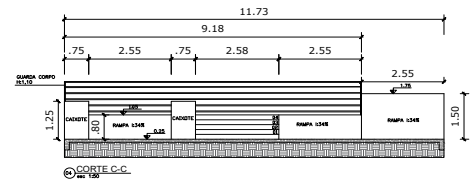
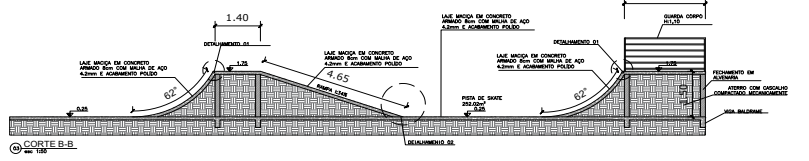
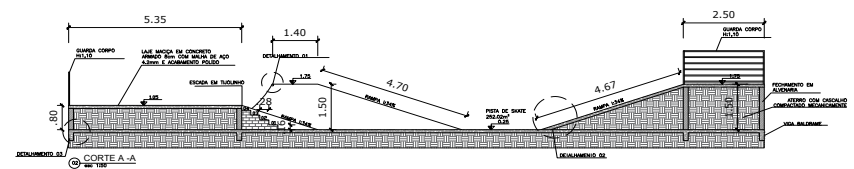
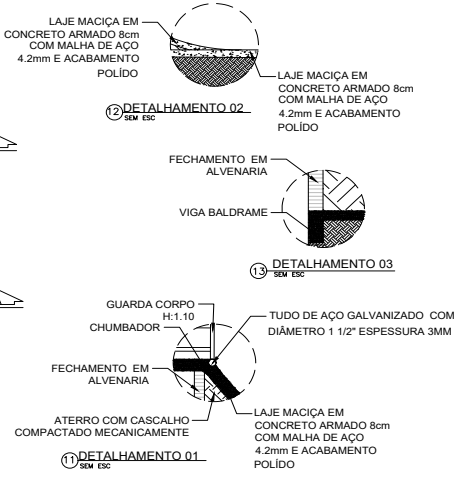
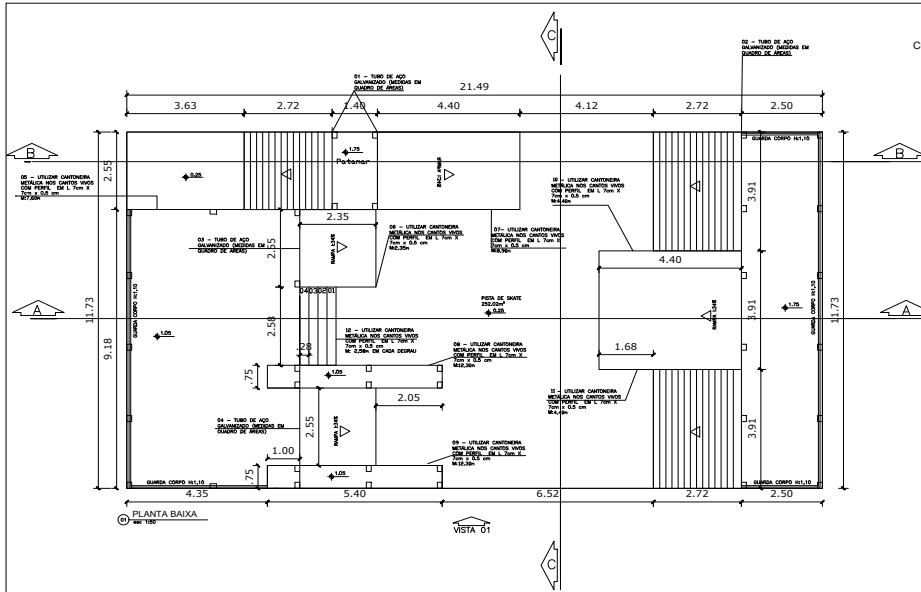

QUADRO DE ÁREAS CONCRETO		
CONCRETO BASE CONCRETO COM MALHA DE AÇO	APROXIMADAMENTE 280m ²	
REBOCO PARA LATERAIS DA PISTA DE SKATE	APROXIMADAMENTE 98m ²	
QUADRO DE ÁREAS TUBO DE AÇO		
TUBO DE AÇO	m	
01 – TUBO DE AÇO GALVANIZADO COM DIÂMETRO 1 1/2” ESPESSURA 3MM	5,10m	
02 – TUBO DE AÇO GALVANIZADO COM DIÂMETRO 1 1/2” ESPESSURA 3MM	11,73m	
03 – TUBO DE AÇO GALVANIZADO COM DIÂMETRO 1 1/2” ESPESSURA 3MM	5,13m	
04 – TUBO DE AÇO GALVANIZADO COM DIÂMETRO 1 1/2” ESPESSURA 3MM	2,55m	
CANTONEIRA		
SERÁ UTILIZADO CERCA DE 74 METROS DE CANTONEIRA METÁLICA EM L, NOS CANTOS VIVOS DA PISTA DE SKATE. TODOS OS LOCAIS E MEDIDAS ESTÃO ESPECIFICADOS EM PLANTA BAIXA.		
QUADRO DE ÁREAS ATERRAMENTO		
ATERRO COM CASCALHO	APROXIMADAMENTE 120m ²	
LEGENDA		
	PILAR	0,15X0,20

PROJETO ARQUITETÔNICO			
II - Local do Projeto			
RUA AUREA, S/N, BAIRRO DCS, URANDI-BA, CEP-46350-000			
CONTÊNER			
DETALHES PISTA DE SKATE			
HENRIQUE DE SOUZA RODRIGUES:0713008750		Assinado de forma digital por HENRIQUE DE SOUZA RODRIGUES:0713008750 Data: 2024.05.30 20:04:18 -03'00'	
HENRIQUE DE SOUZA RODRIGUES CREA- 141978497-8 MG		ESCALA	REVISÃO
Solicitante:		INDICADA	0
PREFEITURA MUNICIPAL DE URANDI-BA 13.982.632/0001-40		DATA	FOLHA
		02/2024	07/07



Legenda de Símbolos - Tabela

[Símbolo]	Conexão em passagem (atravessando muro ou muro)
[Símbolo]	Conexão em passagem (atravessando muro)
[Símbolo]	Conexão em passagem (atravessando muro)

Quantidade de Materiais - Tabela

Quantidade	Descrição	Quantidade	Medida	Unidade	Paqueta	Paqueta	Paqueta	Paqueta	Paqueta	Paqueta	Paqueta	Paqueta	Paqueta	Paqueta	Paqueta	Paqueta	Paqueta	Paqueta
100	Condutor 2,5mm²	50	mm²		100													
...

ANEXO III - FIGURA 18

FIGURA 18 - CAIXA DE POLICARBONATO PARA MEDIDOR POLIFÁSICO

VISTA A-A: 259 (largura), 215 (profundidade)

VISTA B-B: 259 (largura)

ANEXO III FIGURA 1

FIGURA 1 - MEDIÇÃO EM MURO - RAMAL DE LIGAÇÃO COM TRAVESSIA DE RUA - RAMAL DE CARGA SUBTERRÂNEA

PROJETO ELÉTRICO

PRÇA COM PISTA DE SKATE

Projeto elétrico para instalação de equipamentos elétricos, incluindo medidor trifásico, disjuntores, e ramais de ligação.



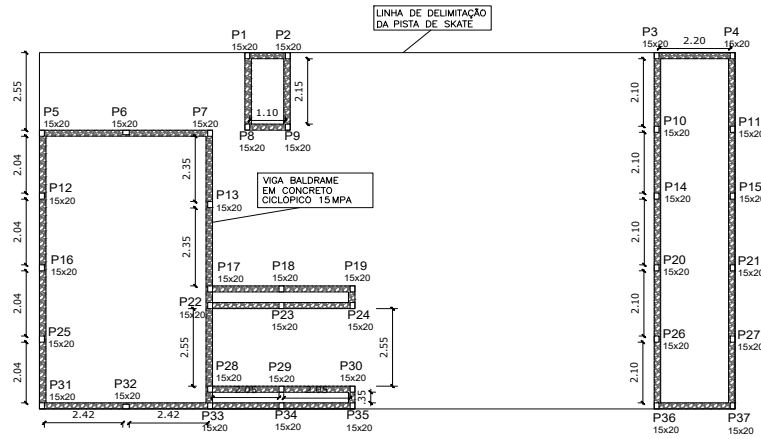

02 PLANTA DE FORMA - BALDRAME
Escala 1:50

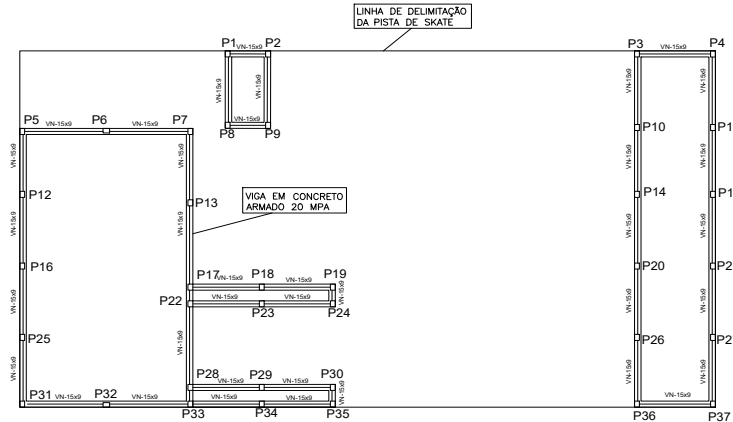

03 PLANTA DE FORMA - VIGA
Escala 1:50

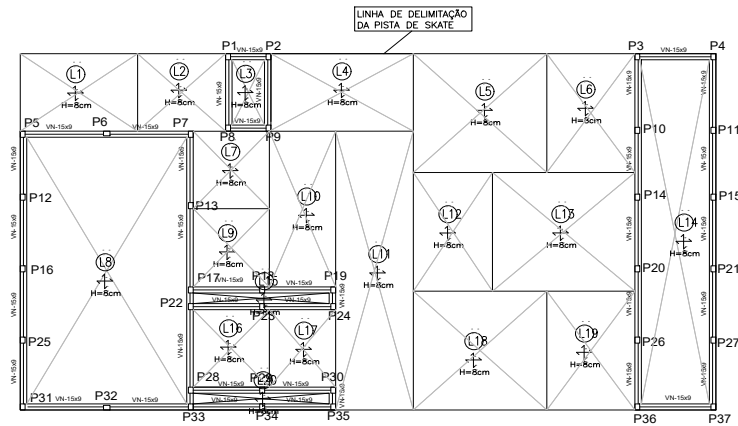

04 PLANTA DE FORMA - LAJE
Escala 1:50

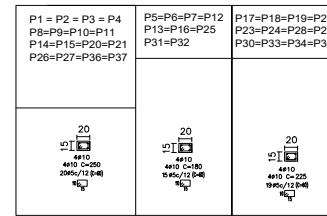

05 PILARES SEM ESCALA

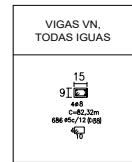

06 VIGAS SEM ESCALA

Resumo Aço de todos os Pilares e Brocas	Peso (kg)	Total
CA-50 Ø10	228,43	
CA-60 Ø5	70,77	
Total	299,20	

Resumo Aço de todas as Vigas	Peso (kg)	Total
CA-50 Ø8mm	142,34	
CA-60 Ø5	45,00	
Total	187,34	

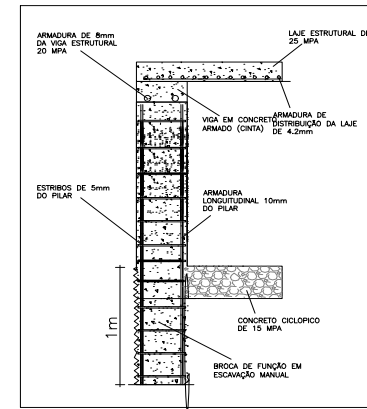

07 DETALHAMENTO DO PILAR COM A FUNDAÇÃO EM BROCA SEM ESCALA

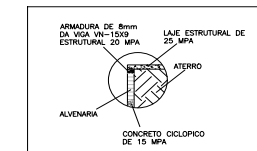

08 DETALHAMENTO SEM ESCALA

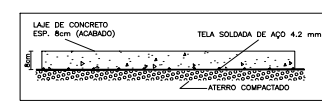

09 DETALHAMENTO DA LAJE DO PISO SEM ESCALA

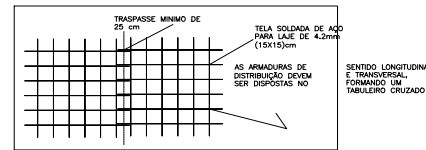

10 DETALHAMENTO DA TELA SEM ESCALA

LEGENDA	
	Viga baldrame em concreto cicloplástico
	Viga em concreto armado
	Pilar (PILARETE) em concreto armado

PROJETO ESTRUTURAL			
II - Local do Projeto			
RUA AUREA, S/N, BAIRRO DCS, URANDI-BA, CEP-46350-000			
CONTINUA			
PROJETO ESTRUTURAL - PISTA DE SKATE			
PROJETO	HENRIQUE DE SOUZA RODRIGUES 07130878	ESCALA	INDICADA
REVISÃO	0	DATA	02/2024
PROJETO		FOLHA	
HENRIQUE DE SOUZA RODRIGUES CREA- 141978497-8 MG		01/01	
PREFEITURA MUNICIPAL DE URANDI-BA 13.982.632/0001-40			



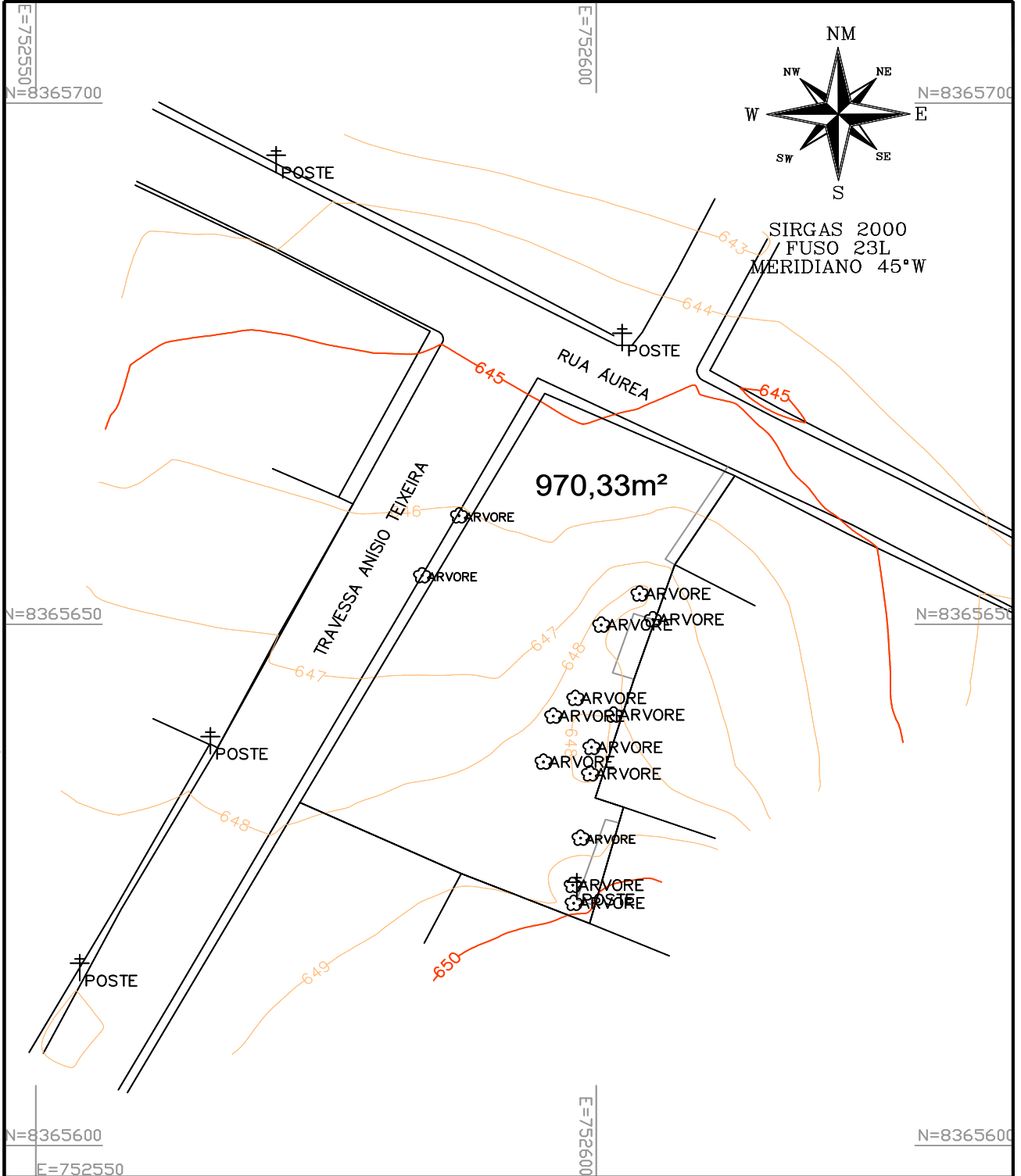

HENRIQUE DE SOUZA RODRIGUES:07130087501 Assinado de forma digital por HENRIQUE DE SOUZA RODRIGUES:07130087501 Dados: 2024.05.30 20:05:56 -03'00'		<h2>PRAÇA BAIRRO DC-5</h2>	
DESCRICAO: LEVANTAMENTO PLANIALTIMÉTRICO CADASTRAL			
LOCAL: RUA ÁUREA - BAIRRO DC-5 - URANDI/BA			
TEC° RESP.: HENRIQUE DE SOUZA RODRIGUES CREA: 141978497-8 MG		PROP.: PREFEITURA MUNICIPAL DE URANDI	
		ESCALA: 1:500 DATA : 09/02/2024	





MUNICÍPIO DE URANDI
Rua Sebastião Alves Santana, 57, Centro
CEP: 46.350-000 | Urandi – Bahia
CNPJ: 13.982.632/0001-40
www.urandi.ba.gov.br
SECRETARIA MUNICIPAL DE ADMINISTRAÇÃO

**EDITAL PREGÃO ELETRÔNICO N.º 032/2024PE**

O MUNICÍPIO DE URANDI - BA, ATRAVÉS DA PREGOEIRA, TORNA PÚBLICO, PARA CONHECIMENTO DOS INTERESSADOS, QUE REALIZARÁ LICITAÇÃO NA MODALIDADE PREGÃO, NA FORMA ELETRÔNICA, COM CRITÉRIO DE JULGAMENTO MENOR PREÇO GLOBAL, NOS TERMOS DA LEI Nº 14.133, DE 01 DE ABRIL DE 2021, DO DECRETO MUNICIPAL Nº 08, DE 03 DE FEVEREIRO DE 2022, LEI COMPLEMENTAR Nº 123/06 E ALTERAÇÕES, DECRETO MUNICIPAL Nº 07, DE 03 DE FEVEREIRO DE 2022 E AS CONDIÇÕES E EXIGÊNCIAS ESTABELECIDAS NESTE EDITAL.

Os trabalhos serão conduzidos por servidor designado, denominado Pregoeiro (a), mediante a inserção e monitoramento de dados gerados ou transferidos diretamente para a página eletrônica www.portaldecompraspublicas.com.br. O servidor terá, dentre outras, as seguintes atribuições: coordenar o processo licitatório; receber, examinar e decidir as impugnações e consultas ao edital, apoiado pela sua equipe responsável pela equipe de elaboração; conduzir a sessão pública na internet; verificar a conformidade da proposta com os requisitos estabelecidos neste edital; dirigir a etapa de lances; verificar e julgar as condições de habilitação; receber, examinar e decidir os recursos, encaminhando à autoridade competente quando mantiver sua decisão; indicar o vencedor do certame; conduzir os trabalhos da equipe de apoio; e encaminhar o processo devidamente instruído a autoridade responsável pela adjudicação e propor a homologação.

ÓRGÃOS INTERESSADOS:	SECRETARIA MUNICIPAL DE AGRICULTURA E DESENVOLVIMENTO ECONÔMICO
DATA E HORA DE INÍCIO DAS PROPOSTAS:	26 DE JUNHO DE 2024 ÀS 08h:00min (oito horas)
DATA E HORA LIMITE PARA IMPUGNAÇÃO:	03 DE JULHO DE 2024 ÀS 23h:59min (vinte e três horas e cinquenta e nove minutos)
DATA E HORA FINAL DAS PROPOSTAS:	08 DE JULHO DE 2024 ÀS 07h:59min (sete horas e cinquenta e nove minutos)
DATA DE ABERTURA DAS PROPOSTAS - SESSÃO PÚBLICA:	08 DE JULHO DE 2024 ÀS 08h:00min (oito horas)
LOCAL:	www.portaldecompraspublicas.com.br
MODO DE DISPUTA:	ABERTO E FECHADO

1. DO OBJETO.

O objeto da presente licitação é a escolha da proposta mais vantajosa para a **CONTRATAÇÃO DE EMPRESA PARA A AQUISIÇÃO DE PRODUTOS QUÍMICOS A SEREM UTILIZADOS NO TRATAMENTO DE ÁGUA DO MUNICÍPIO DE URANDI - BA**, conforme condições, quantidades e exigências estabelecidas neste Edital e seus anexos.

1.1. O critério de julgamento adotado será o **Menor Preço Global**, observadas as exigências contidas neste Edital e seus Anexos quanto às especificações do objeto.

2. DOS RECURSOS ORÇAMENTÁRIOS

2.1. As despesas para atender a esta licitação estão programadas em dotação orçamentária própria, prevista no orçamento do Município para o exercício de 2024.

3. DO REGISTRO DE PREÇOS

3.1. As regras referentes aos órgãos gerenciador e participantes, bem como a eventuais adesões são as que constam da minuta de Ata de Registro de Preços.

4. DO CREDENCIAMENTO

4.1. O Credenciamento é o nível básico do Registro Cadastral no **PORTAL DE COMPRAS PÚBLICAS** que permite a participação dos interessados na modalidade LICITATÓRIA PREGÃO, em sua FORMA ELETRÔNICA.

4.2. O cadastro deverá ser feito no Portal de Compras Públicas, no sítio www.portaldecompraspublicas.com.br;

4.3. O credenciamento junto ao provedor do sistema implica a responsabilidade do licitante ou de seu representante legal e a presunção de sua capacidade técnica para realização das transações inerentes a este Pregão.





MUNICÍPIO DE URANDI
 Rua Sebastião Alves Santana, 57, Centro
 CEP: 46.350-000 | Urandi – Bahia
 CNPJ: 13.982.632/0001-40
 www.urandi.ba.gov.br
SECRETARIA MUNICIPAL DE ADMINISTRAÇÃO



4.4. O licitante responsabiliza-se exclusiva e formalmente pelas transações efetuadas em seu nome, assume como firmes e verdadeiras suas propostas e seus lances, inclusive os atos praticados diretamente ou por seu representante, excluída a responsabilidade do provedor do sistema ou do órgão ou entidade promotora da licitação por eventuais danos decorrentes de uso indevido das credenciais de acesso, ainda que por terceiros.

4.5. É de responsabilidade do cadastrado conferir a exatidão dos seus dados cadastrais no **PORTAL DE COMPRAS PÚBLICAS** e mantê-los atualizados junto aos órgãos responsáveis pela informação, devendo proceder, imediatamente, à correção ou a alteração dos registros tão logo identifique incorreção ou aqueles se tornem desatualizados.

4.5.1. A não observância do disposto no subitem anterior poderá ensejar desclassificação no momento da habilitação.

5. DA PARTICIPAÇÃO NO PREGÃO

5.1. Poderão participar deste Pregão interessados cujo ramo de atividade seja compatível com o objeto desta licitação, e que estejam com Credenciamento regular no **PORTAL DE COMPRAS PÚBLICAS**.

5.2. Será concedido tratamento favorecido para as microempresas e empresas de pequeno porte, para as sociedades cooperativas mencionadas no artigo 34 da Lei nº 11.488, de 2007, para o microempreendedor individual - MEI, nos limites previstos da Lei Complementar n.º 123, de 2006.

5.3. NÃO PODERÃO PARTICIPAR DESTA LICITAÇÃO OS INTERESSADOS:

5.3.1. Proibidos de participar de licitações e celebrar contratos administrativos, na forma da legislação vigente;

5.3.2. Que não atendam às condições deste Edital e seu(s) anexo(s);

5.3.3. Estrangeiros que não tenham representação legal no Brasil com poderes expressos para receber citação e responder administrativa ou judicialmente;

5.3.4. Que se enquadrem nas vedações previstas no artigo 9º, § 1º, da Lei nº 14.133, de 2021;

5.3.5. Que estejam sob falência, concurso de credores, concordata ou em processo de dissolução ou liquidação;

5.4. COMO CONDIÇÃO PARA PARTICIPAÇÃO NO PREGÃO, A LICITANTE ASSINALARÁ “SIM” OU “NÃO” EM CAMPO PRÓPRIO DO SISTEMA ELETRÔNICO, RELATIVO ÀS SEGUINTE DECLARAÇÕES:

5.4.1. Que cumpre os requisitos estabelecidos no artigo 3º da Lei Complementar nº 123, de 2006, estando apta a usufruir do tratamento favorecido estabelecido em seus arts. 42 a 49;

5.4.1.1. Nos itens exclusivos para participação de microempresas e empresas de pequeno porte, a assinalação do campo “não” impedirá o prosseguimento no certame;

5.4.1.2. Nos itens em que a participação não for exclusiva para microempresas e empresas de pequeno porte, a assinalação do campo “não” apenas produzirá o efeito de o licitante não ter direito ao tratamento favorecido previsto na Lei Complementar nº 123, de 2006, mesmo que microempresa, empresa de pequeno porte.

5.4.1.3. As microempresas e empresas de pequeno porte sediadas local ou regionalmente gozam de prioridade de contratação, nos termos do § 3º do art. 48 da Lei Complementar n.º 123, de 14 de dezembro de 2006, benefício que se estabelece em face das peculiaridades locais e regionais, com vistas a promoção do desenvolvimento econômico e social no âmbito municipal e regional.

5.4.1.3.1. Entende-se por empresas sediadas localmente aquelas que estejam localizadas em Urandi - BA, e empresas regionais aquelas situadas no Território do Sertão Produtivo, conforme divisão da Secretaria de Planejamento do Estado da Bahia (mapa pode ser acessado pelo link: <http://www.seplan.ba.gov.br/modules/conteudo/conteudo.php?conteudo=17>).

5.4.2. Que conhece todas as regras do edital, bem como todos os requisitos de habilitação, e que a proposta está em conformidade com as exigências do instrumento convocatório;





MUNICÍPIO DE URANDI
Rua Sebastião Alves Santana, 57, Centro
CEP: 46.350-000 | Urandi – Bahia
CNPJ: 13.982.632/0001-40
www.urandi.ba.gov.br
SECRETARIA MUNICIPAL DE ADMINISTRAÇÃO



5.4.3. Que nos valores propostos estão inclusos todos os custos operacionais, encargos previdenciários, trabalhistas, tributários, comerciais e quaisquer outros que incidam direta ou indiretamente no fornecimento dos bens ou serviços.

5.4.4. Que a proposta econômica compreende a integralidade dos custos para atendimento dos direitos trabalhistas assegurados na Constituição Federal, nas leis trabalhistas, nas normas infralegais, nas convenções coletivas de trabalho e nos termos de ajustamento de conduta vigentes na data de entrega das propostas.

5.4.5. Que cumpre os requisitos de habilitação e que as declarações informadas são verídicas, conforme art. 63, inciso I, da Lei 14.133/2021.

5.4.6. Que inexistem fatos impeditivos para sua habilitação no certame, ciente da obrigatoriedade de declarar ocorrências posteriores;

5.4.7. Que não emprega menor de 18 anos em trabalho noturno, perigoso ou insalubre e não emprega menor de 16 anos, salvo menor, a partir de 14 anos, na condição de aprendiz, nos termos do artigo 7º, XXXIII, da Constituição;

5.4.8. Que não possui, em sua cadeia produtiva, empregados executando trabalho degradante ou forçado, observando o disposto nos incisos III e IV do art. 1º e no inciso III do art. 5º da Constituição Federal; e

5.4.9. Que cumpre as exigências de reserva de cargos para pessoa com deficiência e para reabilitado da Previdência Social, previstas em lei e em outras normas específicas, conforme art. 63, inciso IV, Lei 14.133/2021.

5.5. A declaração falsa relativa ao cumprimento de qualquer condição sujeitará o licitante às sanções previstas em lei e neste Edital.

6. DA APRESENTAÇÃO DA PROPOSTA E DOS DOCUMENTOS DE HABILITAÇÃO

6.1. O envio da proposta e dos documentos de habilitação exigidos neste Edital, ocorrerão por meio de chave de acesso e senha.

6.2. Os licitantes encaminharão, exclusivamente por meio do sistema eletrônico, proposta com a descrição do objeto ofertado e o preço, até a data e o horário estabelecidos para abertura da sessão pública, quando, então, encerrar-se-á automaticamente a etapa de envio dessa documentação.

6.3. Os documentos de habilitação exigidos no edital serão encaminhados apenas pelo licitante vencedor, nos termos do art. 63, inciso II da Lei n.º 14.133/2021.

6.3.1. O licitante vencedor deverá enviar os documentos de habilitação no prazo de máximo de 2 (duas) horas, após a solicitação da pregoeira, sob pena de desclassificação, sem prejuízo das sanções previstas neste Edital.

6.4. As Microempresas e Empresas de Pequeno Porte deverão encaminhar a documentação de habilitação, ainda que haja alguma restrição de regularidade fiscal e trabalhista, nos termos do art. 43, § 1º da LC nº 123, de 2006.

6.5. Incumbirá ao licitante acompanhar as operações no sistema eletrônico durante a sessão pública do Pregão, ficando responsável pelo ônus decorrente da perda de negócios, diante da inobservância de quaisquer mensagens emitidas pelo sistema ou de sua desconexão.

6.6. Até a abertura da sessão pública, os licitantes poderão retirar ou substituir a proposta inserida no sistema;

6.7. Não será estabelecida, nessa etapa do certame, ordem de classificação entre as propostas apresentadas, o que somente ocorrerá após a realização dos procedimentos de negociação e julgamento da proposta.

6.8. Os documentos que compõem a proposta e a habilitação do licitante melhor classificado somente serão disponibilizados para avaliação da pregoeira e para acesso público após o encerramento do envio de lances e o envio dos documentos respectivamente.





MUNICÍPIO DE URANDI
Rua Sebastião Alves Santana, 57, Centro
CEP: 46.350-000 | Urandi – Bahia
CNPJ: 13.982.632/0001-40
www.urandi.ba.gov.br
SECRETARIA MUNICIPAL DE ADMINISTRAÇÃO



6.9. Ao apresentar a proposta o licitante declara que não possui nenhum impedimento constante no Artigo 14 da Lei 14.133/2021 e seus incisos.

7. DO PREENCHIMENTO DA PROPOSTA.

7.1. O LICITANTE DEVERÁ ENVIAR SUA PROPOSTA MEDIANTE O PREENCHIMENTO, NO SISTEMA ELETRÔNICO, DOS SEGUINTE CAMPOS:

7.1.1. Valor unitário e total para cada item ou lote de itens (conforme o caso), em moeda corrente nacional;

7.1.2. Marca de cada item ofertado (quando couber);

7.1.3. Fabricante de cada item ofertado (quando couber);

7.1.4. Descrição detalhada do objeto, contendo as informações similares à especificação do Termo de Referência, indicando, no que for aplicável, o modelo, prazo de validade ou de garantia, número do registro ou inscrição do bem no órgão competente, quando for o caso;

7.2. Todas as especificações do objeto contidas na proposta vinculam a contratada.

7.3. Nos valores propostos estarão inclusos todos os custos operacionais, encargos previdenciários, trabalhistas, tributários, comerciais e quaisquer outros que incidam direta ou indiretamente no fornecimento dos bens ou serviços.

7.4. Os preços ofertados, tanto na proposta inicial, quanto na etapa de lances, serão de exclusiva responsabilidade do licitante, não lhe assistindo o direito de pleitear qualquer alteração, sob alegação de erro, omissão ou qualquer outro pretexto.

7.5. O prazo de validade da proposta não será inferior a 60 (SESSENTA) dias, a contar da data de sua apresentação.

8. DA ABERTURA DA SESSÃO, CLASSIFICAÇÃO DAS PROPOSTAS E FORMULAÇÃO DE LANCES

8.1. A abertura da presente licitação dar-se-á em sessão pública, por meio de sistema eletrônico, na data, horário e local indicados neste Edital.

8.2. A Pregoeira verificará as propostas apresentadas, desclassificando desde logo aquelas que:

- contiverem vícios insanáveis;
- não obedecerem às especificações técnicas pormenorizadas no edital;
- apresentarem preços inexequíveis ou permanecerem acima do orçamento estimado para a contratação;
- não tiverem sua exequibilidade demonstrada, quando exigido pela Administração;
- apresentarem desconformidade com quaisquer outras exigências do edital, desde que insanável.

8.2.1.1. A verificação da conformidade das propostas poderá ser feita exclusivamente em relação à proposta mais bem classificada.

8.2.2. A desclassificação será sempre fundamentada e registrada no sistema, com acompanhamento em tempo real por todos os participantes.

8.2.3. A não desclassificação da proposta não impede o seu julgamento definitivo em sentido contrário, levado a efeito na fase de aceitação.

8.3. O sistema ordenará automaticamente as propostas classificadas, sendo que somente estas participarão da fase de lances.

8.4. O sistema disponibilizará campo próprio para troca de mensagens entre a Pregoeira e os licitantes.





MUNICÍPIO DE URANDI
Rua Sebastião Alves Santana, 57, Centro
CEP: 46.350-000 | Urandi – Bahia
CNPJ: 13.982.632/0001-40
www.urandi.ba.gov.br
SECRETARIA MUNICIPAL DE ADMINISTRAÇÃO



8.5. Iniciada a etapa competitiva, os licitantes deverão encaminhar lances exclusivamente por meio do sistema eletrônico, sendo imediatamente informados do seu recebimento e do valor consignado no registro.

8.5.1. O lance deverá ser ofertado de acordo com o tipo de licitação indicada no preâmbulo deste edital.

8.6. Os licitantes poderão oferecer lances sucessivos, observando o horário fixado para abertura da sessão e as regras estabelecidas no Edital.

8.7. O licitante somente poderá oferecer lance **de valor inferior ou percentual** de desconto superior ao último por ele ofertado e registrado pelo sistema.

8.8. O intervalo mínimo de diferença de valores ou percentuais entre os lances, que incidirá tanto em relação aos lances intermediários quanto em relação à proposta que cobrir a melhor oferta deverá ser de **100**, no tempo mínimo de **1 (um) segundo**.

8.9. O intervalo entre os lances enviados pelo mesmo licitante não poderá ser inferior a vinte (20) segundos e o intervalo entre lances não poderá ser inferior a três (3) segundos, sob pena de serem automaticamente descartados pelo sistema os respectivos lances.

8.10. Será adotado para o envio de lances no pregão eletrônico o modo de disputa **"ABERTO E FECHADO"**.

MODOS DE DISPUTA:

1 - MODO DE DISPUTA ABERTO

- I. No modo de disputa aberto a etapa de envio de lances na sessão pública durará dez minutos e, após isso, será prorrogada automaticamente pelo sistema quando houver lance ofertado nos últimos dois minutos do período de duração da sessão pública.
 - a. A prorrogação automática da etapa de envio de lances, será de dois minutos e ocorrerá sucessivamente sempre que houver lances enviados nesse período de prorrogação, inclusive quando se tratar de lances intermediários.
 - b. Na hipótese de não haver novos lances a sessão pública será encerrada automaticamente.
 - c. Encerrada a sessão pública sem prorrogação automática pelo sistema, a pregoeira poderá, assessorado pela equipe de apoio, admitir o reinício da etapa de envio de lances, em prol da consecução do melhor preço disposto.

2 - MODO DE DISPUTA ABERTO E FECHADO

- II. No modo de disputa aberto e fechado a etapa de envio de lances da sessão pública terá duração de quinze minutos.
 - a. Encerrado o prazo previsto, o sistema encaminhará o aviso de fechamento iminente dos lances e, transcorrido o período de até dez minutos, aleatoriamente determinado, a recepção de lances será automaticamente encerrada.
 - b. Encerrado o prazo aleatório, o sistema abrirá a oportunidade para que o autor da oferta de valor mais baixo e os autores das ofertas com valores até dez por cento superiores àquela possam ofertar um lance final e fechado em até cinco minutos, que será sigiloso até o encerramento deste prazo.
 - c. Na ausência de, no mínimo, três ofertas nas condições de que trata o item anterior, os autores dos melhores lances subsequentes, na ordem de classificação, até o máximo de três, poderão oferecer um lance final e fechado em até cinco minutos, que será sigiloso até o encerramento do prazo.
 - d. Encerrados os prazos estabelecidos nos "a" e "c", o sistema ordenará os lances em ordem crescente de vantagem.
 - e. Na ausência de lance final e fechado classificado nos termos dos "a" e "c", haverá o reinício da etapa fechada para que os demais licitantes, até o máximo de três, na ordem de classificação, possam ofertar um lance final e fechado em até cinco minutos, que será sigiloso até o encerramento deste prazo, observado, após esta etapa, o disposto no item "d".





MUNICÍPIO DE URANDI
Rua Sebastião Alves Santana, 57, Centro
CEP: 46.350-000 | Urandi – Bahia
CNPJ: 13.982.632/0001-40
www.urandi.ba.gov.br
SECRETARIA MUNICIPAL DE ADMINISTRAÇÃO



f. Na hipótese de não haver licitante classificado na etapa de lance fechado que atenda às exigências para habilitação, a pregoeira poderá, auxiliado pela equipe de apoio, mediante justificativa, admitir o reinício da etapa fechada, nos termos do disposto no item “e”.

8.11. Em caso de falha no sistema, os lances em desacordo com os subitens anteriores deverão ser desconsiderados pela pregoeira.

8.12. Não serão aceitos dois ou mais lances de mesmo valor, prevalecendo aquele que for recebido e registrado primeiro.

8.13. Durante o transcurso da sessão pública, os licitantes serão informados, em tempo real, do valor do menor lance registrado, vedada a identificação do licitante.

8.14. No caso de desconexão com a Pregoeira, no decorrer da etapa competitiva do Pregão, o sistema eletrônico poderá permanecer acessível aos licitantes para a recepção dos lances.

8.15. Quando a desconexão do sistema eletrônico para a pregoeira persistir por tempo superior a dez minutos, a sessão pública será suspensa e terá reinício somente após comunicação expressa da Pregoeira aos participantes do certame, publicada no Portal de Compras Públicas, <http://www.portaldecompraspublicas.com.br>, quando serão divulgadas data e hora para a sua reabertura. E será reiniciada somente após decorridas vinte e quatro horas da comunicação do fato pela Pregoeira aos participantes, no sítio eletrônico utilizado para divulgação.

8.16. Caso o licitante não apresente lances, concorrerá com o valor de sua proposta.

8.17. Em relação a itens não exclusivos para participação de microempresas e empresas de pequeno porte, uma vez encerrada a etapa de lances, será efetivada a verificação automática, junto à Receita Federal, do porte da entidade empresarial. O sistema identificará em coluna própria as microempresas e empresas de pequeno porte participantes, procedendo à comparação com os valores da primeira colocada, se esta for empresa de maior porte, assim como das demais classificadas, para o fim de aplicar-se o disposto nos arts. 44 e 45 da LC nº 123, de 2006, regulamentada pelo Decreto Municipal Nº 07, DE 03 DE FEVEREIRO DE 2022 .

8.18. Havendo proposta ou lances, conforme o caso, de microempresas ou empresa de pequeno porte sediadas local ou regionalmente, com intervalo de até 10% (dez por cento) superiores à licitante melhor classificada no certame, serão essas consideradas empatadas, com direito de preferência pela ordem de classificação, nos termos § 3º, do Art. 48, da Lei Complementar n.º 123, de 14 de dezembro de 2006, para oferecer proposta.

8.18.1. O exercício do direito de preferência somente será aplicado quando a melhor oferta da fase de lances não tiver sido apresentada por microempresa ou empresa de pequeno porte sediadas local ou regionalmente.

8.19. Não havendo microempresas ou empresa de pequeno porte sediadas local ou regionalmente, as propostas de microempresas e empresas de pequeno porte que se encontrarem na faixa de até 5% (cinco por cento) acima da melhor proposta ou melhor lance serão consideradas empatadas com a primeira colocada.

8.20. A melhor classificada, quando não havendo microempresas ou empresa de pequeno porte sediadas local ou regionalmente, terá o direito de encaminhar uma última oferta para desempate, obrigatoriamente em valor inferior ao da primeira colocada, no prazo de 5 (cinco) minutos controlados pelo sistema, contados após a comunicação automática para tanto.

8.21. Caso a microempresa ou a empresa de pequeno porte melhor classificada desista ou não se manifeste no prazo estabelecido, as propostas serão reclassificadas, quando não havendo microempresas ou empresa de pequeno porte sediadas local ou regionalmente, para o exercício do mesmo direito, no prazo estabelecido no subitem anterior.

8.22. No caso de equivalência dos valores apresentados pelas microempresas e empresas de pequeno porte que se encontrem nos intervalos estabelecidos nos subitens anteriores, será realizado sorteio entre elas para que se identifique aquela que primeiro poderá apresentar melhor oferta.

8.23. Quando houver propostas beneficiadas com as margens de preferência em relação ao produto estrangeiro, o critério de desempate será aplicado exclusivamente entre as propostas que fizerem jus às margens de preferência, conforme regulamento.





MUNICÍPIO DE URANDI
 Rua Sebastião Alves Santana, 57, Centro
 CEP: 46.350-000 | Urandi – Bahia
 CNPJ: 13.982.632/0001-40
 www.urandi.ba.gov.br
SECRETARIA MUNICIPAL DE ADMINISTRAÇÃO



8.24. A ordem de apresentação pelos licitantes é utilizada como um dos critérios de classificação, de maneira que só poderá haver empate entre propostas iguais (não seguidas de lances), ou entre lances finais da fase fechada do modo de disputa aberto e fechado.

8.25. Havendo eventual empate entre propostas ou lances, o critério de desempate será aquele previsto no art. 60, da Lei n.º 14.133, de 2021, na seguinte ordem:

- 1) disputa final, hipótese em que os licitantes empatados poderão apresentar nova proposta em ato contínuo à classificação;
- 2) avaliação do desempenho contratual prévio dos licitantes, para a qual deverão preferencialmente ser utilizados registros cadastrais para efeito de atesto de cumprimento de obrigações previstos nesta Lei;
- 3) desenvolvimento pelo licitante de ações de equidade entre homens e mulheres no ambiente de trabalho, conforme regulamento;
- 4) desenvolvimento pelo licitante de programa de integridade, conforme orientações dos órgãos de controle.

8.25.1. Em igualdade de condições, se não houver desempate, será assegurada preferência, sucessivamente, aos bens e serviços produzidos ou prestados por:

- 1) empresas estabelecidas no território do Estado ou do Distrito Federal do órgão ou entidade da Administração Pública estadual ou distrital licitante ou, no caso de licitação realizada por órgão ou entidade de Município, no território do Estado em que este se localize;
- 2) empresas brasileiras;
- 3) empresas que invistam em pesquisa e no desenvolvimento de tecnologia no País;
- 4) empresas que comprovem a prática de mitigação, nos termos da Lei nº 12.187, de 29 de dezembro de 2009.

8.26. Persistindo o empate, a proposta vencedora será sorteada pelo sistema eletrônico dentre as propostas empatadas.

8.27. Encerrada a etapa de envio de lances da sessão pública, a pregoeira deverá encaminhar, pelo sistema eletrônico, contraproposta ao licitante que tenha apresentado o melhor preço, para que seja obtida melhor proposta, vedada a negociação em condições diferentes das previstas neste Edital.

8.27.1. A negociação será realizada por meio do sistema, podendo ser acompanhada pelos demais licitantes.

8.27.2. A pregoeira solicitará ao licitante melhor classificado que, no prazo de 24 (vinte e quatro) horas, envie a proposta adequada ao último lance ofertado após a negociação realizada, acompanhada, se for o caso, dos documentos complementares, quando necessários à confirmação daqueles exigidos neste Edital e já apresentados.

8.28. Após a negociação do preço, a Pregoeira iniciará a fase de aceitação e julgamento da proposta.

9. DA ACEITABILIDADE DA PROPOSTA VENCEDORA.

9.1. Encerrada a etapa de negociação, a pregoeira examinará a proposta classificada em primeiro lugar quanto à adequação ao objeto e à compatibilidade do preço em relação ao máximo estipulado para contratação neste Edital e em seus anexos.

9.1.1. Considera-se inexequível a proposta que apresente preços global ou unitários simbólicos, irrisórios ou de valor zero, incompatíveis com os preços dos insumos e salários de mercado, acrescidos dos respectivos encargos, ainda que o ato convocatório da licitação não tenha estabelecido limites mínimos, exceto quando se referirem a materiais e instalações de propriedade do próprio licitante, para os quais ele renuncie a parcela ou à totalidade da remuneração.

9.2. A Administração poderá realizar diligências, de ofício ou por provocação de interessado, para aferir a exequibilidade das propostas ou exigir dos licitantes que ela seja demonstrada, conforme disposto no inciso IV do caput deste artigo.

9.3. Qualquer interessado poderá requerer que se realizem diligências para aferir a exequibilidade e a legalidade das propostas, devendo apresentar as provas ou os indícios que fundamentam a suspeita;





MUNICÍPIO DE URANDI
Rua Sebastião Alves Santana, 57, Centro
CEP: 46.350-000 | Urandi – Bahia
CNPJ: 13.982.632/0001-40
www.urandi.ba.gov.br
SECRETARIA MUNICIPAL DE ADMINISTRAÇÃO



9.4. Na hipótese de necessidade de suspensão da sessão pública para a realização de diligências, com vistas ao saneamento das propostas, a sessão pública somente poderá ser reiniciada mediante aviso prévio no sistema com, no mínimo, **VINTE E QUATRO HORAS DE ANTECEDÊNCIA**, e a ocorrência será registrada em ata;

9.5. A Pregoeira poderá convocar o licitante para enviar documento digital complementar, por meio de funcionalidade disponível no sistema, no prazo de 2 (duas) horas, sob pena de não aceitação da proposta.

9.5.1. O prazo estabelecido poderá ser prorrogado pela Pregoeira por solicitação escrita e justificada do licitante, formulada antes de findo o prazo, e formalmente aceita pela Pregoeira.

9.5.2. Dentre os documentos passíveis de solicitação pela Pregoeira, destacam-se os que contenham as características do material ofertado, tais como marca, modelo, tipo, fabricante e procedência, além de outras informações pertinentes, a exemplo de catálogos, folhetos ou propostas, encaminhados por meio eletrônico, ou, se for o caso, por outro meio e prazo indicados pela Pregoeira, sem prejuízo do seu ulterior envio pelo sistema eletrônico, sob pena de não aceitação da proposta;

9.5.3. Caso a compatibilidade com as especificações demandadas, sobretudo quanto a padrões de qualidade e desempenho, não possa ser aferida pelos meios previstos nos subitens acima, a Pregoeira exigirá que o licitante classificado em primeiro lugar apresente amostra, sob pena de não aceitação da proposta, no local a ser indicado e dentro de **5 (cinco) dias** úteis, contados da solicitação.

9.5.3.1. Por meio de mensagem no sistema, será divulgado o dia para a apresentação das amostras.

9.5.3.2. Os resultados das avaliações serão divulgados por meio de mensagem no sistema.

9.5.3.3. No caso de não haver entrega da amostra ou ocorrer atraso na entrega, sem justificativa aceita pela Pregoeira, ou havendo entrega de amostra fora das especificações previstas neste Edital, a proposta do licitante será recusada.

9.5.3.4. Se a(s) amostra(s) apresentada(s) pelo primeiro classificado não for(em) aceita(s), a Pregoeira analisará a aceitabilidade da proposta ou lance ofertado pelo segundo classificado. Seguir-se-á com a verificação da(s) amostra(s) e, assim, sucessivamente, até a verificação de uma que atenda às especificações constantes no Termo de Referência.

9.5.3.5. Os exemplares colocados à disposição da Administração serão tratados como protótipos, podendo ser manuseados e desmontados pela equipe técnica responsável pela análise, não gerando direito a ressarcimento.

9.5.3.6. Após a divulgação do resultado final da licitação, as amostras entregues deverão ser recolhidas pelos licitantes no prazo de **10 (DEZ) dias**, após o qual poderão ser descartadas pela Administração, sem direito a ressarcimento.

9.5.3.7. Os licitantes deverão colocar à disposição da Administração todas as condições indispensáveis à realização de testes e fornecer, sem ônus, os manuais impressos em língua portuguesa, necessários ao seu perfeito manuseio, quando for o caso.

9.6. Se a proposta ou lance vencedor for desclassificado, a Pregoeira examinará a proposta ou lance subsequente, e, assim sucessivamente, na ordem de classificação.

9.7. Havendo necessidade, a Pregoeira suspenderá a sessão, informando no “chat” a nova data e horário para a sua continuidade.

9.8. A Pregoeira poderá encaminhar, por meio do sistema eletrônico, contraproposta ao licitante que apresentou o lance mais vantajoso, com o fim de negociar a obtenção de melhor preço, vedada a negociação em condições diversas das previstas neste Edital.

9.8.1. Também nas hipóteses em que a Pregoeira não aceitar a proposta e passar à subsequente, poderá negociar com o licitante para que seja obtido preço melhor.

9.8.2. A negociação será realizada por meio do sistema, podendo ser acompanhada pelos demais licitantes.





MUNICÍPIO DE URANDI
Rua Sebastião Alves Santana, 57, Centro
CEP: 46.350-000 | Urandi – Bahia
CNPJ: 13.982.632/0001-40
www.urandi.ba.gov.br
SECRETARIA MUNICIPAL DE ADMINISTRAÇÃO



9.9. Nos itens não exclusivos para a participação de microempresas e empresas de pequeno porte, sempre que a proposta não for aceita, e antes de a Pregoeira passar à subsequente, haverá nova verificação, pelo sistema, da eventual ocorrência do empate ficto, previsto nos artigos 44 e 45 da LC nº 123, de 2006, seguindo-se a disciplina antes estabelecida, se for o caso.

9.10. Encerrada a análise quanto à aceitação da proposta, a pregoeira verificará a habilitação do licitante, observado o disposto neste Edital.

10. DA HABILITAÇÃO.

10.1. O licitante vencedor deverá enviar os documentos de habilitação no prazo de máximo de 02 (duas) horas, após a solicitação da pregoeira, sob pena de desclassificação, sem prejuízo das sanções previstas neste Edital.

10.1.1. Para todos os efeitos o não envio da documentação de habilitação no prazo mencionado no item 10.1 será considerado inexecução total do contrato.

10.2. As Microempresas e Empresas de Pequeno Porte deverão encaminhar a documentação de habilitação, ainda que haja alguma restrição de regularidade fiscal e trabalhista, nos termos do art. 43, § 1º da LC nº 123, de 2006.

10.3. COMO CONDIÇÃO PRÉVIA AO EXAME DA DOCUMENTAÇÃO DE HABILITAÇÃO DO LICITANTE DETENTOR DA PROPOSTA CLASSIFICADA EM PRIMEIRO LUGAR, A PREGOEIRA VERIFICARÁ O EVENTUAL DESCUMPRIMENTO DAS CONDIÇÕES DE PARTICIPAÇÃO, ESPECIALMENTE QUANTO À EXISTÊNCIA DE SANÇÃO QUE IMPEÇA A PARTICIPAÇÃO NO CERTAME OU A FUTURA CONTRATAÇÃO, MEDIANTE A CONSULTA AOS DOCUMENTOS INSERIDOS NO PORTAL DE COMPRAS PÚBLICAS, E AINDA NOS SEGUINTE CADASTROS:

10.3.1. Possuir Cadastro do Portal de Compras Públicas;

10.3.2. Cadastro Nacional de Empresas Inidôneas e Suspensas – CEIS e o e o Cadastro Nacional de Empresas Punidas – CNEP (www.portaldatransparencia.gov.br/);

10.3.3. Cadastro Nacional de Condenações Cíveis por Atos de Improbidade Administrativa, mantido pelo Conselho Nacional de Justiça (www.cnj.jus.br/improbidade_adm/consultar_requerido.php).

10.3.4. Lista de Inidôneos, mantida pelo Tribunal de Contas da União – TCU <https://contas.tcu.gov.br/ords/f?p=1660:3:0>

10.3.5. A consulta aos cadastros será realizada em nome da empresa licitante e também de seu sócio majoritário, por força do artigo 12 da Lei nº 8.429, de 1992, que prevê, dentre as sanções impostas ao responsável pela prática de ato de improbidade administrativa, a proibição de contratar com o Poder Público, inclusive por intermédio de pessoa jurídica da qual seja sócio majoritário.

10.3.5.1. Caso conste na Consulta de Situação do Fornecedor a existência de Ocorrências Impeditivas Indiretas, o gestor diligenciará para verificar se houve fraude por parte das empresas apontadas no Relatório de Ocorrências Impeditivas Indiretas.

10.3.5.2. A tentativa de burla será verificada por meio dos vínculos societários, linhas de fornecimento similares, dentre outros.

10.3.5.3. O licitante será convocado para manifestação previamente à sua desclassificação.

10.3.6. Constatada a existência de sanção, a Pregoeira reputará o licitante inabilitado, por falta de condição de participação.

10.3.7. No caso de inabilitação, haverá nova verificação, pelo sistema, da eventual ocorrência do empate ficto, previsto nos arts. 44 e 45 da Lei Complementar nº 123, de 2006, seguindo-se a disciplina antes estabelecida para aceitação da proposta subsequente.





MUNICÍPIO DE URANDI
 Rua Sebastião Alves Santana, 57, Centro
 CEP: 46.350-000 | Urandi – Bahia
 CNPJ: 13.982.632/0001-40
 www.urandi.ba.gov.br
SECRETARIA MUNICIPAL DE ADMINISTRAÇÃO



10.4. Caso atendidas as condições de participação, a habilitação dos licitantes será verificada por meio do **PORTAL DE COMPRAS PÚBLICAS**, em relação à habilitação jurídica, à regularidade fiscal e trabalhista, à qualificação econômico-financeira e habilitação técnica.

10.4.1. É dever do licitante atualizar previamente as comprovações constantes do **PORTAL DE COMPRAS PÚBLICAS**, para que estejam vigentes na data da abertura da sessão pública, ou encaminhar, em conjunto com a apresentação da proposta, a respectiva documentação atualizada.

10.4.2. O descumprimento do subitem acima implicará a inabilitação do licitante, exceto se a consulta aos sítios eletrônicos oficiais emissores de certidões feita pela Pregoeira lograr êxito em encontrar a(s) certidão(ões) válida(s), conforme art. 43, §3º, do Decreto 10.024, de 2019.

10.5. Havendo a necessidade de envio de documentos de habilitação complementares, necessários à confirmação daqueles exigidos neste Edital e já apresentados, o licitante será convocado a encaminhá-los, em formato digital, via sistema, no prazo de 2 (duas) horas, sob pena de inabilitação.

10.6. Somente haverá a necessidade de comprovação do preenchimento de requisitos mediante apresentação dos documentos originais não-digitais quando houver dúvida em relação à integridade do documento digital.

10.5. Não serão aceitos documentos de habilitação com indicação de CNPJ/CPF diferentes, salvo aqueles legalmente permitidos.

10.6. Se o licitante for a matriz, todos os documentos deverão estar em nome da matriz, e se o licitante for a filial, todos os documentos deverão estar em nome da filial, exceto aqueles documentos que, pela própria natureza, comprovadamente, forem emitidos somente em nome da matriz.

10.6.1. Serão aceitos registros de CNPJ de licitante matriz e filial com diferenças de números de documentos pertinentes ao CND e ao CRF/FGTS, quando for comprovada a centralização do recolhimento dessas contribuições.

10.7. Os licitantes deverão encaminhar, nos termos deste Edital, a documentação relacionada nos itens a seguir, para fins de habilitação:

10.8. HABILITAÇÃO JURÍDICA:

10.8.1. No caso de empresário individual: inscrição no Registro Público de Empresas Mercantis, a cargo da Junta Comercial da respectiva sede;

10.8.2. Em se tratando de microempreendedor individual – MEI: Certificado da Condição de Microempreendedor Individual - CCMEI, cuja aceitação ficará condicionada à verificação da autenticidade no sítio www.portaldoempreendedor.gov.br;

10.8.3. No caso de sociedade empresária ou empresa individual de responsabilidade limitada - EIRELI: ato constitutivo, estatuto ou contrato social em vigor, devidamente registrado na Junta Comercial da respectiva sede, acompanhado de documento comprobatório de seus administradores;

10.8.4. Inscrição no Registro Público de Empresas Mercantis onde opera, com averbação no Registro onde tem sede a matriz, no caso de ser o participante sucursal, filial ou agência;

10.8.5. No caso de sociedade simples: inscrição do ato constitutivo no Registro Civil das Pessoas Jurídicas do local de sua sede, acompanhada de prova da indicação dos seus administradores;

10.8.6. No caso de cooperativa: ata de fundação e estatuto social em vigor, com a ata da assembleia que o aprovou, devidamente arquivado na Junta Comercial ou inscrito no Registro Civil das Pessoas Jurídicas da respectiva sede, bem como o registro de que trata o art. 107 da Lei nº 5.764, de 1971;

10.8.7. No caso de empresa ou sociedade estrangeira em funcionamento no País: decreto de autorização;





MUNICÍPIO DE URANDI
 Rua Sebastião Alves Santana, 57, Centro
 CEP: 46.350-000 | Urandi – Bahia
 CNPJ: 13.982.632/0001-40
 www.urandi.ba.gov.br
SECRETARIA MUNICIPAL DE ADMINISTRAÇÃO



10.8.8. Os documentos acima deverão estar acompanhados de todas as alterações ou da consolidação respectiva;

10.8.9. Cópia dos documentos pessoais do representante legal;

10.9. REGULARIDADE FISCAL E TRABALHISTA:

10.9.1. A regularidade fiscal será comprovada pelos seguintes documentos:

10.9.1.1. CNPJ - Prova de inscrição no Cadastro Nacional de Pessoas Jurídicas ou no Cadastro de Pessoas Físicas, conforme o caso;

10.9.1.2. Prova de regularidade fiscal perante a Fazenda Nacional, mediante apresentação de certidão expedida conjuntamente pela Secretaria da Receita Federal do Brasil (RFB) e pela Procuradoria-Geral da Fazenda Nacional (PGFN), referente a todos os créditos tributários federais e à Dívida Ativa da União (DAU) por elas administrados, inclusive aqueles relativos à Seguridade Social, nos termos da Portaria Conjunta nº 1.751, de 02/10/2014, do Secretário da Receita Federal do Brasil e da Procuradora-Geral da Fazenda Nacional.

10.9.1.3. Prova de regularidade com o Fundo de Garantia do Tempo de Serviço (FGTS);

10.9.1.4. Prova de inexistência de débitos inadimplidos perante a justiça do trabalho, mediante a apresentação de certidão negativa ou positiva com efeito de negativa, nos termos do Título VII-A da Consolidação das Leis do Trabalho, aprovada pelo Decreto-Lei nº 5.452, de 1º de maio de 1943;

10.9.1.5. Prova de regularidade junto à Fazenda Estadual, através da Certidão Negativa junto aos Estado em que o licitante é domiciliado.

10.9.1.6. Prova de regularidade junto à Fazenda Municipal, através da Certidão Negativa junto aos Tributos Municipais;

10.10. QUALIFICAÇÃO ECONÔMICO-FINANCEIRA.

10.10.1. Certidão Negativa de falência, de concordata, de recuperação judicial ou extrajudicial (Lei nº 11.101, de 9.2.2005), expedida pelo distribuidor da sede da empresa, datado dos últimos 30 (trinta) dias, ou que esteja dentro do prazo de validade expresso na própria Certidão;

10.10.2. Balanço patrimonial e demonstrações contábeis do último exercício social, já exigíveis e apresentados na forma da lei, que comprovem a boa situação financeira da empresa, vedada a sua substituição por balancetes ou balanços provisórios, podendo ser atualizados por índices oficiais quando encerrado há mais de 3 (três) meses da data de apresentação da proposta;

10.10.2.1. A licitante qualificada como microempresa ou empresa de pequeno porte optante pelo simples nacional poderá substituir o balanço patrimonial e as demonstrações contábeis pelo Extrato do Simples Nacional do mês de apuração antecedente ao mês anterior da data de abertura do certame (mês de abertura do certame – 2 meses);

10.10.2.2. No caso de empresa constituída no exercício social vigente, o balanço patrimonial e os demonstrativos contábeis serão substituídos pelo balanço de abertura;

10.10.2.3. Caso o licitante seja cooperativa, tais documentos deverão ser acompanhados da última auditoria contábil-financeira, conforme dispõe o artigo 112 da Lei nº 5.764, de 1971, ou de uma declaração, sob as penas da lei, de que tal auditoria não foi exigida pelo órgão fiscalizador;

10.10.3. A comprovação da situação financeira da empresa será constatada apresentação de declaração, emitida por contador devidamente habilitado, devendo acostadas a Certidão de Regularidade Profissional na declaração, de que a empresa obtém de índices de Liquidez Geral (LG), Solvência Geral (SG) e Liquidez Corrente (LC), superiores a 1 (um) resultantes da aplicação das fórmulas:

$$LG = \frac{\text{Ativo Circulante} + \text{Realizável a Longo Prazo}}{\dots}$$





MUNICÍPIO DE URANDI
 Rua Sebastião Alves Santana, 57, Centro
 CEP: 46.350-000 | Urandi – Bahia
 CNPJ: 13.982.632/0001-40
 www.urandi.ba.gov.br
 SECRETARIA MUNICIPAL DE ADMINISTRAÇÃO



Passivo Circulante + Passivo Não Circulante

$$SG = \frac{\text{Ativo Total}}{\text{Passivo Circulante + Passivo Não Circulante}}$$

$$LC = \frac{\text{Ativo Circulante}}{\text{Passivo Circulante}}$$

10.10.4. As empresas que apresentarem resultado inferior ou igual a 1 (um) em qualquer dos índices de Liquidez Geral (LG), Solvência Geral (SG) e Liquidez Corrente (LC), deverão comprovar, considerados os riscos para a Administração, e, a critério da autoridade competente, o capital mínimo ou o patrimônio líquido mínimo de 10% (dez por cento) do valor estimado da contratação ou do item pertinente.

10.11. QUALIFICAÇÃO TÉCNICA.

10.11.1. A qualificação técnica será verificada pela compatibilidade do objeto social do licitante com o objeto deste edital.

10.12. A existência de restrição relativamente à regularidade fiscal e trabalhista não impede que a licitante qualificada como microempresa ou empresa de pequeno porte seja declarada vencedora, uma vez que atenda a todas as demais exigências do edital.

10.12.1. A declaração do vencedor acontecerá no momento imediatamente posterior à fase de habilitação.

10.13. Caso a proposta mais vantajosa seja ofertada por licitante qualificada como microempresa ou empresa de pequeno porte, e uma vez constatada a existência de alguma restrição no que tange à regularidade fiscal e trabalhista, esta será convocada para, no prazo de 5 (cinco) dias úteis, após a declaração do vencedor, comprovar a regularização. O prazo poderá ser prorrogado por igual período, a critério da administração pública, quando requerida pelo licitante, mediante apresentação de justificativa.

10.14. A não-regularização fiscal e trabalhista no prazo previsto no subitem anterior acarretará a inabilitação do licitante, sem prejuízo das sanções previstas neste Edital, sendo facultada a convocação dos licitantes remanescentes, na ordem de classificação. Se, na ordem de classificação, seguir-se outra microempresa, empresa de pequeno porte ou sociedade cooperativa com alguma restrição na documentação fiscal e trabalhista, será concedido o mesmo prazo para regularização.

10.15. Havendo necessidade de analisar minuciosamente os documentos exigidos, a Pregoeira suspenderá a sessão, informando no “chat” a nova data e horário para a continuidade da mesma.

10.16. Será inabilitado o licitante que não comprovar sua habilitação, seja por não apresentar quaisquer dos documentos exigidos, ou apresentá-los em desacordo com o estabelecido neste Edital.

10.17. Nos itens não exclusivos a microempresas e empresas de pequeno porte, em havendo inabilitação, haverá nova verificação, pelo sistema, da eventual ocorrência do empate ficto, previsto nos artigos 44 e 45 da LC nº 123, de 2006, seguindo-se a disciplina antes estabelecida para aceitação da proposta subsequente.

10.18. A Pregoeira, durante as fases de julgamento das propostas e/ou habilitação, deve sanear eventuais erros ou falhas que não alterem a substância das propostas, dos documentos e sua validade jurídica, mediante decisão fundamentada, registrada em ata e acessível aos licitantes.

10.19. Após a entrega dos documentos para habilitação, não será permitida a substituição ou a apresentação de novos documentos, salvo em sede de diligência, para:

- a) complementação de informações acerca dos documentos já apresentados pelos licitantes e desde que necessária para apurar fatos existentes à época da abertura do certame;
- b) atualização de documentos cuja validade tenha expirado após a data de recebimento das propostas.

10.20. Constatado o atendimento às exigências de habilitação fixadas no Edital, o licitante será declarado vencedor.





MUNICÍPIO DE URANDI
Rua Sebastião Alves Santana, 57, Centro
CEP: 46.350-000 | Urandi – Bahia
CNPJ: 13.982.632/0001-40
www.urandi.ba.gov.br
SECRETARIA MUNICIPAL DE ADMINISTRAÇÃO



11. DO ENCAMINHAMENTO DA PROPOSTA VENCEDORA

11.1. A proposta final do licitante declarado vencedor deverá ser encaminhada no prazo de **04 (quatro) horas** a contar da solicitação da Pregoeira no sistema eletrônico e deverá:

11.1.1. Ser redigida em língua portuguesa, digitada, em uma via, sem emendas, rasuras, entrelinhas ou ressalvas, devendo a última folha ser assinada e as demais rubricadas pelo licitante ou seu representante legal.

11.1.2. Conter a indicação do banco, número da conta e agência do licitante vencedor, para fins de pagamento.

11.1.3. Enviar a proposta final em arquivo editável (necessariamente nas extensões doc, docx, xls ou xlsx), para o e-mail: cpl.urandi@gmail.com.

11.2. O licitante deverá realizar o ajuste da proposta no PORTAL DE COMPRAS PÚBLICAS, sob pena de desclassificação. Havendo dúvidas sobre o ajuste as licitantes deverão entrar em contato com o suporte da plataforma.

11.3. A proposta final deverá ser documentada nos autos e será levada em consideração no decorrer da execução do contrato e aplicação de eventual sanção à Contratada, se for o caso.

11.3.1. Todas as especificações do objeto contidas na proposta, tais como marca, modelo, tipo, fabricante e procedência, vinculam a Contratada.

11.4. Os preços deverão ser expressos em moeda corrente nacional, o valor unitário em algarismos e o valor global em algarismos e por extenso.

11.4.1. Ocorrendo divergência entre os preços unitários e o preço global, prevalecerão os primeiros; no caso de divergência entre os valores numéricos e os valores expressos por extenso, prevalecerão estes últimos.

11.5. A oferta deverá ser firme e precisa, limitada, rigorosamente, ao objeto deste Edital, sem conter alternativas de preço ou de qualquer outra condição que induza o julgamento a mais de um resultado, sob pena de desclassificação.

11.6. A proposta deverá obedecer aos termos deste Edital e seus Anexos, não sendo considerada aquela que não corresponda às especificações ali contidas ou que estabeleça vínculo à proposta de outro licitante.

11.7. As propostas que contenham a descrição do objeto, o valor e os documentos complementares estarão disponíveis na internet, após a homologação.

12. DOS RECURSOS

12.1. Declarado o vencedor e decorrida a fase de regularização fiscal e trabalhista da licitante qualificada como microempresa ou empresa de pequeno porte, se for o caso, será concedido o prazo de no mínimo trinta minutos, para que qualquer licitante manifeste a intenção de recorrer em campo próprio do sistema.

12.1.1. A falta de manifestação motivada do licitante quanto à intenção de recorrer importará a preclusão desse direito.

12.1.2. Uma vez admitido o recurso, o recorrente terá, a partir de então, o prazo de 3 (três) dias úteis para apresentar as razões, pelo sistema eletrônico, ficando os demais licitantes, desde logo, intimados para, querendo, apresentarem contrarrazões também pelo sistema eletrônico, em outros 3 (três) dias úteis, que começarão a contar do término do prazo do recorrente, sendo-lhes assegurada vista imediata dos elementos indispensáveis à defesa de seus interesses.

12.2. O acolhimento do recurso invalida tão somente os atos insuscetíveis de aproveitamento.

12.3. Os autos do processo permanecerão com vista franqueada aos interessados, no endereço constante neste Edital.

13. DA REABERTURA DA SESSÃO PÚBLICA

13.1. A sessão pública poderá ser reaberta:





MUNICÍPIO DE URANDI
Rua Sebastião Alves Santana, 57, Centro
CEP: 46.350-000 | Urandi – Bahia
CNPJ: 13.982.632/0001-40
www.urandi.ba.gov.br
SECRETARIA MUNICIPAL DE ADMINISTRAÇÃO



13.1.1. Nas hipóteses de provimento de recurso que leve à anulação de atos anteriores à realização da sessão pública precedente ou em que seja anulada a própria sessão pública, situação em que serão repetidos os atos anulados e os que dele dependam.

13.1.2. Quando houver erro na aceitação do preço melhor classificado ou quando o licitante declarado vencedor não assinar o contrato, não retirar o instrumento equivalente ou não comprovar a regularização fiscal e trabalhista, nos termos do art. 43, §1º da LC nº 123/2006. Nessas hipóteses, serão adotados os procedimentos imediatamente posteriores ao encerramento da etapa de lances.

13.2. Todos os licitantes remanescentes deverão ser convocados para acompanhar a sessão reaberta.

13.2.1. A convocação se dará por meio do sistema eletrônico ("chat"), ou e-mail, ou de acordo com a fase do procedimento licitatório.

13.2.2. A convocação feita por e-mail dar-se-á de acordo com os dados contidos no **CADASTRO DO PORTAL DE COMPRAS PÚBLICAS**, sendo responsabilidade do licitante manter seus dados cadastrais atualizados.

14. DA ADJUDICAÇÃO E HOMOLOGAÇÃO

14.1. O objeto da licitação será adjudicado ao licitante declarado vencedor, por ato da Pregoeira, caso não haja interposição de recurso, ou pela autoridade competente, após a regular decisão dos recursos apresentados.

14.2. Após a fase recursal, constatada a regularidade dos atos praticados, a autoridade competente homologará o procedimento licitatório.

15. DA GARANTIA DE EXECUÇÃO

15.1. Não haverá exigência de garantia de execução para a presente contratação.

16. DA ATA DE REGISTRO DE PREÇOS

16.1. Homologado o resultado da licitação, terá o adjudicatário o prazo de até 05 (CINCO) dias úteis, contados a partir da data de sua convocação, para assinar a Ata de Registro de Preços, cujo prazo de validade encontra-se nela fixado, sob pena de decair do direito à contratação, sem prejuízo das sanções previstas neste Edital.

16.2. Alternativamente à convocação para comparecer perante o órgão ou entidade para a assinatura da Ata de Registro de Preços, a Administração poderá encaminhá-la para assinatura, mediante correspondência postal com aviso de recebimento (AR) ou meio eletrônico, para que seja assinada e devolvida no prazo de até 05 (CINCO) dias úteis, a contar da data de seu recebimento.

17. DO TERMO DE CONTRATO OU INSTRUMENTO EQUIVALENTE

17.1. Após a homologação da licitação, em sendo realizada a contratação, será firmado Termo de Contrato ou emitido instrumento equivalente.

17.2. O adjudicatário terá o prazo de 05 (CINCO) dias úteis, contados a partir da data de sua convocação, para assinar o Termo de Contrato ou aceitar instrumento equivalente, conforme o caso (Nota de Empenho/Carta Contrato/Autorização), sob pena de decair do direito à contratação, sem prejuízo das sanções previstas neste Edital.

17.2.1. Alternativamente à convocação para comparecer perante o órgão ou entidade para a assinatura do Termo de Contrato ou aceite do instrumento equivalente, a Administração poderá encaminhá-lo para assinatura ou aceite da Adjudicatária, mediante correspondência postal com aviso de recebimento (AR) ou meio eletrônico, para que seja assinado ou aceito no prazo de 05 (CINCO) dias, a contar da data de seu recebimento.

17.2.2. É permitida a identificação e assinatura digital por pessoa física ou jurídica em meio eletrônico, mediante certificado digital emitido em âmbito da Infraestrutura de Chaves Públicas Brasileira (ICP-Brasil).





MUNICÍPIO DE URANDI
Rua Sebastião Alves Santana, 57, Centro
CEP: 46.350-000 | Urandi – Bahia
CNPJ: 13.982.632/0001-40
www.urandi.ba.gov.br
SECRETARIA MUNICIPAL DE ADMINISTRAÇÃO



17.2.3. O prazo previsto no subitem anterior poderá ser prorrogado, por igual período, por solicitação justificada do adjudicatário e aceita pela Administração

17.3. O Aceite da Nota de Empenho ou do instrumento equivalente, emitida à empresa adjudicada, implica no reconhecimento de que:

17.3.1. Referida Nota está substituindo o contrato, aplicando-se à relação de negócios ali estabelecida as disposições do art. 95 da Lei n.º 14.133, de 2021;

17.3.2. A contratada se vincula à sua proposta e às previsões contidas no edital e seus anexos;

17.3.3. A contratada reconhece que as hipóteses de rescisão são aquelas previstas no art. 137, nas formas prevista em seu art. 138, tendo os seus efeitos, quando unilateral, estipulados no art. 139, todos da Lei 14.133, de 2021.

17.4. O prazo de vigência da contratação é de 12 meses a partir da assinatura da Ata de registro de Preços.

17.5. Por ocasião da assinatura do contrato, será exigida a comprovação das condições de habilitação consignadas neste Edital, as quais deverão ser mantidas pelo licitante durante a vigência do contrato.

17.5.1. Na hipótese de irregularidade, o contratado deverá regularizar a sua situação perante o cadastro no prazo de até 05 (cinco) dias úteis, sob pena de aplicação das penalidades previstas no edital e anexos.

17.6. Na assinatura do contrato ou da ata de registro de preços, será exigida a comprovação das condições de habilitação consignadas no edital, que deverão ser mantidas pelo licitante durante a vigência do contrato.

17.7. Na hipótese de o vencedor da licitação não comprovar as condições de habilitação consignadas no edital ou se recusar a assinar o contrato ou ata de registro de preço, a Administração, sem prejuízo da aplicação das sanções das demais cominações legais cabíveis a esse licitante, poderá convocar os licitantes remanescentes, na ordem de classificação, para a celebração do contrato nas condições propostas pelo licitante vencedor.

17.8. Na hipótese de nenhum dos licitantes aceitar a contratação nos termos do item anterior, a Administração, observados o valor estimado e sua eventual atualização nos termos do edital, poderá:

- a) convocar os licitantes remanescentes para negociação, na ordem de classificação, com vistas à obtenção de preço melhor, mesmo que acima do preço do adjudicatário;
- b) adjudicar e celebrar o contrato nas condições ofertadas pelos licitantes remanescentes, atendida a ordem classificatória, quando frustrada a negociação de melhor condição.

17.9. A recusa injustificada do adjudicatário em assinar o contrato ou em aceitar ou retirar o instrumento equivalente no prazo estabelecido pela Administração caracterizará o descumprimento total da obrigação assumida e o sujeitará às penalidades legalmente estabelecidas e à imediata perda da garantia de proposta em favor do órgão ou entidade licitante, quando for o caso.

17.10. A regra do item anterior não se aplicará aos licitantes remanescentes convocados na forma do item 15.8.

17.11. Decorrido o prazo de validade da proposta indicado no edital sem convocação para a contratação, ficarão os licitantes liberados dos compromissos assumidos.

18. DO REAJUSTAMENTO EM SENTIDO GERAL

18.1. As regras acerca do reajustamento em sentido geral do valor contratual são as estabelecidas no Termo de Referência, anexo a este Edital.

19. DO RECEBIMENTO DO OBJETO E DA FISCALIZAÇÃO

19.1. Os critérios de recebimento e aceitação do objeto e de fiscalização estão previstos no Termo de Referência.

20. DAS OBRIGAÇÕES DA CONTRATANTE E DA CONTRATADA





MUNICÍPIO DE URANDI
Rua Sebastião Alves Santana, 57, Centro
CEP: 46.350-000 | Urandi – Bahia
CNPJ: 13.982.632/0001-40
www.urandi.ba.gov.br
SECRETARIA MUNICIPAL DE ADMINISTRAÇÃO



20.1. As obrigações da Contratante e da Contratada são as estabelecidas no Termo de Referência.

21. DO PAGAMENTO

21.1. As regras acerca do pagamento são as estabelecidas no Termo de Referência, anexo a este Edital.

22. DAS SANÇÕES ADMINISTRATIVAS

22.1. As regras acerca das sanções administrativas são as estabelecidas no Termo de Referência, anexo a este Edital.

23. DA IMPUGNAÇÃO AO EDITAL E DO PEDIDO DE ESCLARECIMENTO

23.1. Qualquer pessoa poderá para impugnar edital de licitação por irregularidade ou para solicitar esclarecimento sobre os seus termos, devendo protocolar o pedido até 3 (três) dias úteis antes da data de abertura do certame.

23.2. A IMPUGNAÇÃO DEVERÁ ser realizada EXCLUSIVAMENTE por FORMA ELETRÔNICA no sistema www.portaldecompraspublicas.com.br.

23.3. A resposta à impugnação ou ao pedido de esclarecimento vincularão os participantes e a administração, e deverá ser divulgada PORTAL DE COMPRAS PÚBLICAS no prazo de até 3 (três) dias úteis, limitado ao último dia útil anterior à data da abertura do certame.

23.4. A concessão de efeito suspensivo à impugnação é medida excepcional e deverá ser motivada pela pregoeira, nos autos do processo de licitação.

23.5. Acolhida a impugnação, será definida e publicada nova data para a realização do certame.

23.6. Não serão conhecidas as impugnações apresentadas após o respectivo prazo legal ou, no caso de empresas, que estejam subscritas por representante não habilitado legalmente ou não identificado no processo para responder pela proponente.

23.7. A petição de impugnação apresentada por empresa deve ser firmada por sócio, pessoa designada para a administração da sociedade empresária, ou procurador, e vir acompanhada, conforme o caso, de estatuto ou contrato social e suas posteriores alterações, se houver, do ato de designação do administrador, ou de procuração pública ou particular (instrumento de mandato com poderes para impugnar o Edital).

24. DAS DISPOSIÇÕES GERAIS

24.1. Da sessão pública do Pregão divulgar-se-á ata no sistema eletrônico.

24.2. Como condição de validade e eficácia, todos os atos devem ser realizados de forma eletrônica diretamente no PORTAL DE COMPRAS PÚBLICAS, conforme art. 17, § 4º da Lei 14.133, de 2021.

24.3. Todas as comunicações serão formalizadas através do PORTAL DE COMPRAS PÚBLICAS.

24.4. Não havendo expediente ou ocorrendo qualquer fato superveniente que impeça a realização do certame na data marcada, a sessão será automaticamente transferida para o primeiro dia útil subsequente, no mesmo horário anteriormente estabelecido, desde que não haja comunicação em contrário, pela Pregoeira.

24.5. Todas as referências de tempo no Edital, no aviso e durante a sessão pública observarão o horário de Brasília – DF.

24.6. No julgamento das propostas e da habilitação, a Pregoeira poderá sanar erros ou falhas que não alterem a substância das propostas, dos documentos e sua validade jurídica, mediante despacho fundamentado, registrado em ata e acessível a todos, atribuindo-lhes validade e eficácia para fins de habilitação e classificação.

24.7. A homologação do resultado desta licitação não implicará direito à contratação.

24.8. Verificada qualquer irregularidade a Autoridade Superior determinará o retorno dos autos para o devido saneamento.





MUNICÍPIO DE URANDI
Rua Sebastião Alves Santana, 57, Centro
CEP: 46.350-000 | Urandi – Bahia
CNPJ: 13.982.632/0001-40
www.urandi.ba.gov.br
SECRETARIA MUNICIPAL DE ADMINISTRAÇÃO



24.9. As normas disciplinadoras da licitação serão sempre interpretadas em favor da ampliação da disputa entre os interessados, desde que não comprometam o interesse da Administração, o princípio da isonomia, a finalidade e a segurança da contratação.

24.10. Os licitantes assumem todos os custos de preparação e apresentação de suas propostas e a Administração não será, em nenhum caso, responsável por esses custos, independentemente da condução ou do resultado do processo licitatório.

24.11. Na contagem dos prazos estabelecidos neste Edital e seus Anexos, excluir-se-á o dia do início e incluir-se-á o do vencimento. Só se iniciam e vencem os prazos em dias de expediente na Administração.

24.12. O desatendimento de exigências formais não essenciais não importará o afastamento do licitante, desde que seja possível o aproveitamento do ato, observados os princípios da isonomia e do interesse público.

24.13. O licitante é o responsável pela fidelidade e legitimidade das informações prestadas e dos documentos apresentados em qualquer fase da licitação.

24.13.1. A falsidade de qualquer documento apresentado ou a inverdade das informações nele contidas implicará a imediata desclassificação do proponente que o tiver apresentado, ou, caso tenha sido o vencedor, a rescisão do contrato ou do documento equivalente, sem prejuízo das demais sanções cabíveis.

24.14. Em caso de divergência entre disposições deste Edital e de seus anexos ou demais peças que compõem o processo, prevalecerá as deste Edital.

24.15. A Autoridade Superior do MUNICÍPIO DE URANDI - BA, poderá revogar este Pregão por razões de interesse público decorrente de fato superveniente que constitua óbice manifesto e incontornável, ou anulá-lo por ilegalidade, de ofício ou por provocação de terceiros, salvo quando for viável a convalidação do ato ou do procedimento viciado, desde que observados os princípios da ampla defesa e contraditório.

24.15.1. A anulação do pregão induz à do contrato.

24.15.2. A anulação da licitação por motivo de ilegalidade não gera obrigação de indenizar.

24.16. É facultado à autoridade superior, em qualquer fase deste Pregão, promover diligência destinada a esclarecer ou completar a instrução do processo, vedada a inclusão posterior de informação ou de documentos que deveriam ter sido apresentados para fins de classificação e habilitação.

24.16.1. Conforme entendimento do Plenário do Tribunal de Contas da União, exarado no Acórdão n. 1211/2021-Plenário, não é considerado documento novo, *comprobatório de condição atendida pelo licitante quando apresentou sua proposta, que não foi juntado com os demais comprovantes de habilitação e/ou da proposta, por equívoco ou falha, o qual deverá ser solicitado e avaliado pela Pregoeira.*

24.17. O Edital está disponibilizado, na íntegra, no endereço eletrônico: www.portaldecompraspublicas.com.br, e também poderão retirado na Sala de Licitações do MUNICÍPIO DE URANDI - BA, na Rua Sebastião Alves Santana, nº 57, Centro, URANDI - BA, nos dias úteis, no horário das 8h00min às 12h00min, mesmo endereço e período no qual os autos do processo administrativo permanecerão com vista franqueada aos interessados.

24.18. Integram este Edital, para todos os fins e efeitos, os seguintes anexos:

ANEXO I – TERMO DE REFERÊNCIA;

ANEXO II – MINUTA DA ATA DE REGISTRO DE PREÇOS;

ANEXO III – MINUTA DO CONTRATO;

Urandi - BA, em 21 de junho de 2024.

CONCEIÇÃO MARIA POLICIANO FARIAS
PREGOEIRA
DECRETO Nº. 040/2023





MUNICÍPIO DE URANDI
Rua Sebastião Alves Santana, 57, Centro
CEP: 46.350-000 | Urandi – Bahia
CNPJ: 13.982.632/0001-40
www.urandi.ba.gov.br
SECRETARIA MUNICIPAL DE ADMINISTRAÇÃO



ANEXO I

TERMO DE REFERÊNCIA

1. OBJETIVO

- 1.1. O presente Termo de Referência reúne o conjunto de informações necessárias e as condições mínimas exigíveis, tendo por objetivo subsidiar o processo licitatório, com o escopo de promover a **CONTRATAÇÃO DE EMPRESA PARA A AQUISIÇÃO DE PRODUTOS QUÍMICOS A SEREM UTILIZADOS NO TRATAMENTO DE ÁGUA DO MUNICÍPIO DE URANDI - BA**, conforme especificações e quantidades estabelecidas nesse Termo de Referência.
- 1.2. A aquisição será realizada mediante licitação na modalidade PREGÃO, do tipo MENOR PREÇO GLOBAL.
- 1.3. A relação dos itens a serem adquiridos e suas quantidades estão constantes no ANEXO A deste Termo de Referência.
- 1.4. No preço cotado deverão estar incluídas eventuais vantagens e/ou abatimentos, impostos, taxas e encargos sociais, obrigações trabalhistas, previdenciárias, fiscais e comerciais, assim como despesas com transportes e deslocamentos e outras quaisquer que incidam sobre a contratação.

2. JUSTIFICATIVA E OBJETIVO DA CONTRATAÇÃO

- 2.1. Justifica – se pela necessidade de realização de procedimentos que visam o tratamento da água distribuída para a população, mantendo com padrões de portabilidade para o consumo humano; uma vez que o tratamento de água é de fundamental importância para que esta fique em condições adequadas para o consumo, ou seja, para que a água se torne potável, evitando qualquer tipo de contaminação como a transmissão de doenças.

3. CLASSIFICAÇÃO DOS BENS/SERVIÇOS COMUNS

- 3.1. O objeto a ser contratado é de natureza comum nos termos do inciso XIII da Lei 14.133/2021, as sendo que o desempenho e qualidade podem ser objetivamente definidos, por meio de especificações usuais de mercado.

4. DO REGISTRO DE PREÇOS

- 4.1. As regras referentes ao órgão gerenciado e participantes, bem como a eventuais adesões são as que constam da minuta de Ata de Registro de Preços.

5. ENTREGA E CRITÉRIO DE ACEITAÇÃO DO OBJETO

- 5.1. O prazo de entrega dos materiais é de 08 (oito) dias prorrogável por igual período a critério da Administração, contados do recebimento da ORDEM DE FORNECIMENTO, emitida pela Secretaria demandante.
- 5.2. Os materiais deverão ser entregues no local destinado na Ordem de Fornecimento.
- 5.3. Os produtos poderão ser rejeitados, no todo ou em parte, quando em desacordo com as especificações constantes neste Termo de Referência e na proposta, devendo ser substituídos no prazo de até 03 (três) dias, a contar da notificação da contratada, às suas custas, sem prejuízo da aplicação das sanções administrativas prevista neste instrumento.
- 5.4. O recebimento do objeto não exclui a responsabilidade da contratada pelos prejuízos resultantes da incorreta execução do contrato.

5.5. DA AMOSTRA

- 5.5.1 Será solicitado da empresa vencedora do certame a apresentação de amostras de todos os produtos, no prazo de 05 (cinco) dias úteis, após a solicitação no Portal de Compras Públicas.

- 5.5.2 As amostras deverão ser entregues na Secretaria de Agricultura, localizada na Praça da Matriz, centro, Urandi – BA, das 8h às 12h.





MUNICÍPIO DE URANDI
Rua Sebastião Alves Santana, 57, Centro
CEP: 46.350-000 | Urandi – Bahia
CNPJ: 13.982.632/0001-40
www.urandi.ba.gov.br
SECRETARIA MUNICIPAL DE ADMINISTRAÇÃO



5.5.3 As amostras serão confrontadas as especificações expressas no Termo de Referência (anexo deste edital).

5.5.4 A análise das amostras apresentadas serão realizadas pelo químico responsável do Município mediante aos padrões técnicos disponíveis e reconhecidos. Serão rejeitados os materiais não aprovados pelo técnico responsável.

5.5.5 No caso de reprovação da amostra apresentada, o(a) Pregoeiro(a) convocará a empresa classificada em segundo lugar para apresentação de sua amostra.

5.5.6 A não apresentação da amostra ou a sua reprovação implicará a desclassificação do licitante do certame.

6. OBRIGAÇÕES DA CONTRATANTE

6.1. São obrigações da Contratante:

6.1.1. Receber o objeto no prazo e condições estabelecidas no Edital e seus anexos;

6.1.2. Verificar minuciosamente, no prazo fixado, a conformidade dos produtos recebidos provisoriamente com as especificações constantes do Edital e da proposta, para fins de aceitação e recebimento definitivo;

6.1.3. Comunicar à Contratada, por escrito, sobre imperfeições, falhas ou irregularidades verificadas no objeto fornecido, para que seja substituído, reparado ou corrigido;

6.1.4. Acompanhar e fiscalizar o cumprimento das obrigações da Contratada, através de servidor especialmente designado;

6.1.5. Efetuar o pagamento à Contratada no valor correspondente ao fornecimento do objeto, no prazo e forma estabelecidos no Edital e seus anexos;

6.1.6. Responder, no prazo de 15 (quinze) dias os pedidos de repactuação de preços e restabelecimento do equilíbrio econômico-financeiro.

6.2. A Administração não responderá por quaisquer compromissos assumidos pela Contratada com terceiros, ainda que vinculados à execução do presente Termo de Contrato, bem como por qualquer dano causado a terceiros em decorrência de ato da Contratada, de seus empregados, prepostos ou subordinados.

7. OBRIGAÇÕES DA CONTRATADA

7.1. A Contratada deve cumprir todas as obrigações constantes no Edital, seus anexos e sua proposta, assumindo como exclusivamente seus os riscos e as despesas decorrentes da boa e perfeita execução do objeto e, ainda:

7.1.1. Efetuar a entrega do objeto em perfeitas condições, conforme especificações, prazo e local constantes no Termo de Referência e seus anexos, acompanhado da respectiva nota fiscal, na qual constarão as indicações referentes a: marca, procedência e prazo de validade;

7.1.2. Responsabilizar-se pelos vícios e danos decorrentes do objeto, de acordo com os artigos 12, 13 e 17 a 27, do Código de Defesa do Consumidor (Lei nº 8.078, de 1990);

7.1.3. Substituir, reparar ou corrigir, às suas expensas, no prazo fixado neste Termo de Referência, o objeto com avarias ou defeitos;

7.1.4. Comunicar, imediatamente após tomarem conhecimento, à Contratante os motivos que impossibilitem o cumprimento do prazo previsto, com a devida comprovação;

7.1.5. Manter, durante toda a execução do contrato, a compatibilidade com as obrigações assumidas, bem como todas as condições de habilitação e qualificação exigidas na licitação;

7.1.6. Indicar preposto para representá-la durante a execução do contrato.

8. DA SUBCONTRATAÇÃO





MUNICÍPIO DE URANDI
Rua Sebastião Alves Santana, 57, Centro
CEP: 46.350-000 | Urandi – Bahia
CNPJ: 13.982.632/0001-40
www.urandi.ba.gov.br
SECRETARIA MUNICIPAL DE ADMINISTRAÇÃO



8.1. Em nenhuma hipótese poderá haver subcontratação integral do objeto. A subcontratação parcial será permitida em situações devidamente fundamentadas e justificadas, devendo ser aceitas pela Contratante.

9. DA ALTERAÇÃO SUBJETIVA

9.1. É admissível a fusão, cisão ou incorporação da contratada com/em outra pessoa jurídica, desde que sejam observados pela nova pessoa jurídica todos os requisitos de habilitação exigidos na licitação original; sejam mantidas as demais cláusulas e condições do contrato; não haja prejuízo à execução do objeto pactuado e haja a anuência expressa da Administração à continuidade do contrato.

10. DO CONTROLE E FISCALIZAÇÃO DA EXECUÇÃO

10.1. Nos termos do art. 117, da Lei n.º 14.133, de 2021, será designado representante para acompanhar e fiscalizar a entrega dos bens/serviços, anotando em registro próprio todas as ocorrências relacionadas com a execução e determinando o que for necessário à regularização de falhas ou defeitos observados.

10.2. A fiscalização de que trata este item não exclui nem reduz a responsabilidade da Contratada, inclusive perante terceiros, por qualquer irregularidade, ainda que resultante de imperfeições técnicas ou vícios redibitórios, e, na ocorrência desta, não implica em corresponsabilidade da Administração ou de seus agentes e prepostos, de conformidade com o art. 120 da Lei n.º 14.133, de 2021.

10.3. O representante da Administração anotará em registro próprio todas as ocorrências relacionadas com a execução do contrato, indicando dia, mês e ano, bem como o nome dos funcionários eventualmente envolvidos, determinando o que for necessário à regularização das falhas ou defeitos observados e encaminhando os apontamentos à autoridade competente para as providências cabíveis.

11. DO PAGAMENTO

11.1. O pagamento será realizado no prazo de até 30 (trinta) dias, contados a partir do recebimento da Nota Fiscal ou Fatura, através de ordem bancária, para crédito em banco, agência e conta corrente indicados pelo contratado.

11.2. Considera-se ocorrido o recebimento da nota fiscal ou fatura quando o órgão contratante atestar a execução do objeto do contrato.

11.3. A Nota Fiscal ou Fatura deverá ser obrigatoriamente acompanhada da comprovação da regularidade fiscal, constatada por meio de consulta on-line mediante consulta aos sítios eletrônicos oficiais ou à documentação mencionada no art. 68 da Lei n.º 14.133, de 2021.

11.4. Havendo erro na apresentação da Nota Fiscal ou dos documentos pertinentes à contratação, ou, ainda, circunstância que impeça a liquidação da despesa, como, por exemplo, obrigação financeira pendente, decorrente de penalidade imposta ou inadimplência, o pagamento ficará sobrestado até que a Contratada providencie as medidas saneadoras. Nesta hipótese, o prazo para pagamento iniciar-se-á após a comprovação da regularização da situação, não acarretando qualquer ônus para a Contratante.

11.5. Será considerada data do pagamento o dia em que constar como emitida a ordem bancária para pagamento.

11.6. Previamente à emissão de nota de empenho e a cada pagamento, a Administração deverá realizar consulta on-line mediante consulta aos sítios eletrônicos oficiais para verificar a manutenção das condições de habilitação exigidas no edital.

11.7. Constatando-se a situação de irregularidade da contratada, será providenciada sua notificação, por escrito, para que, no prazo de 5 (cinco) dias úteis, regularize sua situação ou, no mesmo prazo, apresente sua defesa. O prazo poderá ser prorrogado, a critério da contratante.

11.8. Não havendo regularização ou sendo a defesa considerada improcedente, a contratante deverá comunicar aos órgãos responsáveis pela fiscalização da regularidade fiscal quanto à inadimplência da contratada, bem como quanto à existência de pagamento a ser efetuado, para que sejam acionados os meios pertinentes e necessários para garantir o recebimento de seus créditos.





MUNICÍPIO DE URANDI
Rua Sebastião Alves Santana, 57, Centro
CEP: 46.350-000 | Urandi – Bahia
CNPJ: 13.982.632/0001-40
www.urandi.ba.gov.br
SECRETARIA MUNICIPAL DE ADMINISTRAÇÃO



11.9. Persistindo a irregularidade, a contratante deverá adotar as medidas necessárias à rescisão contratual nos autos do processo administrativo correspondente, assegurada à contratada a ampla defesa.

11.10. Havendo a efetiva execução do objeto, os pagamentos serão realizados normalmente, até que se decida pela rescisão do contrato, caso a contratada não regularize sua situação de habilitação.

11.10.1. Será rescindido o contrato em execução com a contratada inadimplente, salvo por motivo de economicidade, segurança nacional ou outro de interesse público de alta relevância, devidamente justificado, em qualquer caso, pela máxima autoridade da contratante.

11.11. Quando do pagamento, será efetuada a retenção tributária prevista na legislação aplicável.

11.12. Nos casos de eventuais atrasos de pagamento, desde que a contratada não tenha concorrido, de alguma forma, para tanto, fica convencionado que a taxa de compensação financeira devida pela Contratante, entre a data do vencimento e o efetivo adimplemento da parcela, que será calculada *pro rata die* sobre INPC.

12. DO REAJUSTE

12.1. Os preços são fixos e irrevogáveis no prazo de um ano contado da data limite para a apresentação das propostas.

12.1.1. Dentro do prazo de vigência do contrato e mediante solicitação da contratada, os preços contratados poderão sofrer reajuste após o interregno de um ano, aplicando-se o índice INPC exclusivamente para as obrigações iniciadas e concluídas após a ocorrência da anualidade.

12.2. Nos reajustes subsequentes ao primeiro, o interregno mínimo de um ano será contado a partir dos efeitos financeiros do último reajuste.

12.3. No caso de atraso ou não divulgação do índice de reajustamento, o contratante pagará à contratada a importância calculada pela última variação conhecida, liquidando a diferença correspondente tão logo seja divulgado o índice definitivo. Fica a contratada obrigada a apresentar memória de cálculo referente ao reajustamento de preços do valor remanescente, sempre que este ocorrer.

12.4. Nas aferições finais, o índice utilizado para reajuste será, obrigatoriamente, o definitivo.

12.5. Caso o índice estabelecido para reajustamento venha a ser extinto ou de qualquer forma não possa mais ser utilizado, será adotado, em substituição, o que vier a ser determinado pela legislação então em vigor.

12.6. Na ausência de previsão legal quanto ao índice substituto, as partes elegerão novo índice oficial, para reajustamento do preço do valor remanescente, por meio de termo aditivo.

12.7. O reajuste será realizado por apostilamento.

13. DA GARANTIA DE EXECUÇÃO

13.1. Dispensada em razão do objeto.

14. DAS SANÇÕES ADMINISTRATIVAS

14.1. Comete infração administrativa, nos termos da Lei n.º 14.133, de 2021, o licitante/adjudicatário que:

- I. dar causa à inexecução parcial do contrato;
- II. dar causa à inexecução parcial do contrato que cause grave dano à Administração, ao funcionamento dos serviços públicos ou ao interesse coletivo;
- III. dar causa à inexecução total do contrato;
- IV. deixar de entregar a documentação exigida para o certame;





MUNICÍPIO DE URANDI
Rua Sebastião Alves Santana, 57, Centro
CEP: 46.350-000 | Urandi – Bahia
CNPJ: 13.982.632/0001-40
www.urandi.ba.gov.br
SECRETARIA MUNICIPAL DE ADMINISTRAÇÃO



- V. não manter a proposta, salvo em decorrência de fato superveniente devidamente justificado;
- VI. não celebrar o contrato ou não entregar a documentação exigida para a contratação, quando convocado dentro do prazo de validade de sua proposta;
- VII. ensejar o retardamento da execução ou da entrega do objeto da licitação sem motivo justificado;
- VIII. apresentar declaração ou documentação falsa exigida para o certame ou prestar declaração falsa durante a licitação ou a execução do contrato;
- IX. fraudar a licitação ou praticar ato fraudulento na execução do contrato;
- X. comportar-se de modo inidôneo ou cometer fraude de qualquer natureza;
- XI. praticar atos ilícitos com vistas a frustrar os objetivos da licitação;
- XII. praticar ato lesivo previsto no art. 5º da Lei nº 12.846, de 1º de agosto de 2013.

14.2. Serão aplicadas ao responsável pelas infrações administrativas previstas nesta Lei as seguintes sanções:

- I. advertência;
- II. multa;
- III. impedimento de licitar e contratar;
- IV. declaração de inidoneidade para licitar ou contratar.

14.2.1. A sanção prevista no inciso I deste será aplicada exclusivamente pela infração administrativa prevista no inciso I do item 14.1, quando não se justificar a imposição de penalidade mais grave.

14.2.2. O atraso injustificado ou retardamento na entrega do objeto deste certame sujeitará a contratada, a juízo da Administração, à multa moratória de 0,5% (meio por cento) por dia de atraso, até o limite de 10% (dez por cento) do valor, tem como base o valor total da solicitação/ordem de fornecimento.

14.2.3. Após 21º (vigésimo primeiro) dia de atraso na entrega do objeto será considerado inexecução, total quando for a primeira entrega ou parcial a partir da segunda entrega.

14.2.4. Nos casos de cometimento das infrações administrativas previstas nos incisos II, III, IV, V, VI e VII do item 14.1, será aplicada multa de 10% sobre o valor de referência do item/ lote.

14.2.5. Nos casos de cometimento das infrações administrativas previstas nos incisos VIII, IX, X, XI e XII do item 14.1, será aplicada multa de 15% sobre o valor de referência do item/ lote.

14.2.6. Será aplicada sanção de impedimento de licitar e contratar na hipótese de cometimento das infrações previstas nos incisos II, III, IV, V, VI e VII do item 14.1.

14.2.7. Será aplicada sanção de declaração de inidoneidade para licitar ou contratar na hipótese de cometimento das infrações previstas nos incisos VIII, IX, X, XI e XII do item 14.1.

14.2.8. A multa prevista neste item será descontada dos créditos que a contratada possuir com o MUNICÍPIO DE URANDI - BA, e poderá cumular com as demais sanções administrativas, inclusive com as multas previstas.

14.2.9. Em caso de reincidência, a multa poderá ser aplicada em dobro, respeitando o limite máximo de 30% (trinta por cento).

14.2.10. As sanções previstas nos incisos I, III e IV do item 14.2 poderão ser aplicadas cumulativamente com a prevista no inciso II mesmo item.





MUNICÍPIO DE URANDI
Rua Sebastião Alves Santana, 57, Centro
CEP: 46.350-000 | Urandi – Bahia
CNPJ: 13.982.632/0001-40
www.urandi.ba.gov.br
SECRETARIA MUNICIPAL DE ADMINISTRAÇÃO



14.2.11. Se a multa aplicada e as indenizações cabíveis forem superiores ao valor de pagamento eventualmente devido pela Administração ao contratado, além da perda desse valor, a diferença será descontada da garantia prestada, quando for o caso, ou será cobrada judicialmente.

14.2.12. A aplicação das sanções previstas neste Edital artigo não exclui, em hipótese alguma, a obrigação de reparação integral do dano causado à Administração Pública.

14.2.13. As sanções serão processadas de acordo com a Lei 14.133/2021.

15. ESTIMATIVA DE PREÇOS E PREÇOS REFERENCIAIS

15.1. O custo estimado da contratação é de **R\$ 32.610,00 (trinta e dois mil seiscentos e dez reais)**.

16. DOS RECURSOS ORÇAMENTÁRIOS

16.1. As despesas para atender a esta licitação estão programadas em dotação orçamentária própria, prevista no orçamento do município para o exercício de 2024.

17. DA FISCALIZAÇÃO

A fiscalização do contrato será realizada pelo servidor abaixo indicado:

Servidor Responsável:	JOSÉ ABREU AZEVEDO CARVALHO DE SÁ
Unidade vinculada:	SECRETARIA DE ADMINISTRAÇÃO
Cargo/Função:	FISCAL DE CONTRATOS
Decreto n.º:	014/2021
Telefone para contato:	77 3456-2127
E-mail:	jose.abreuazevedo@hotmail.com

ANTONINO DAVID NETO
SECRETÁRIO DE AGRICULTURA E DESENVOLVIMENTO ECONOMICO





MUNICÍPIO DE URANDI
Rua Sebastião Alves Santana, 57, Centro
CEP: 46.350-000 | Urandi – Bahia
CNPJ: 13.982.632/0001-40
www.urandi.ba.gov.br
SECRETARIA MUNICIPAL DE ADMINISTRAÇÃO



ANEXO A

LOTE ÚNICO

ITEM	DESCRIÇÃO	QUANTIDADE	UNIDADE	MARCA	VALOR UNIT.	VALOR TOTAL
01	SULFATO DE ALUMÍNIO 100% PACOTE DE 25 KG	10	PACOTE			
02	HIPOCLORITO DE SÓDIO – GALÃO DE 60 KG	08	GALÃO			
03	HIPOCLORITO DE SÓDIO EM SOLUÇÃO, CONCENTRAÇÃO 60%, GALÃO DE 60 KG	08	GALÃO			
04	HIPOCLORITO DE CÁLCIO – GRANULADO – GALÃO DE 45 KG	08	GALÃO			
05	HIPOCLORITO DE CÁLCIO – PASTILHA – GALÃO DE 14 KG	08	GALÃO			
06	BARRILHA – GRANULADO – PACOTE DE 25 KG	08	PACOTE			
VALOR GLOBAL R\$						





MUNICÍPIO DE URANDI
Rua Sebastião Alves Santana, 57, Centro
CEP: 46.350-000 | Urandi – Bahia
CNPJ: 13.982.632/0001-40
www.urandi.ba.gov.br
SECRETARIA MUNICIPAL DE ADMINISTRAÇÃO



ANEXO II - MINUTA DA ATA DE REGISTRO DE PREÇOS

O **MUNICÍPIO DE URANDI - BA**, pessoa jurídica de direito público interno, inscrita no CNPJ sob n.º 13.982.632/0001-40, com sede na Rua Sebastião Alves Santana nº57, Centro, Urandi - BA, neste ato representado pelo PREFEITO MUNICIPAL, Sr. Warlei Oliveira de Souza, brasileiro, maior, casado, contador, portador da Carteira de Identidade nº 13.037.913-15 SSP - BA e CPF 037.105.975-52, residente e domiciliado na Avenida Germano Caetano de Souza, bairro Oliveira na cidade de Urandi/BA, CEP - 46.350.000, considerando o julgamento da licitação, na modalidade de PREGÃO ELETRÔNICO nº N.º 032/2024PE, para REGISTRO DE PREÇOS, publicada no de/...../200....., PROCESSO ADMINISTRATIVO N.º 103/2024, RESOLVE registrar os preços da(s) empresa(s) indicada(s) e qualificada(s) nesta ATA, de acordo com a classificação por ela(s) alcançada(s) e na(s) quantidade(s) cotada(s), atendendo as condições previstas no edital, sujeitando-se as partes às normas constantes na Lei nº 14.133/2021, e em conformidade com as disposições a seguir:

1. DO OBJETO.

1.1. A presente Ata tem por objeto a **CONTRATAÇÃO DE EMPRESA PARA A AQUISIÇÃO DE PRODUTOS QUÍMICOS A SEREM UTILIZADOS NO TRATAMENTO DE ÁGUA DO MUNICÍPIO DE URANDI - BA**, especificado(s) no(s) no Termo de Referência, Anexo I do edital de Pregão nº. 032/2024PE, que é parte integrante desta Ata, assim como a proposta vencedora, independentemente de transcrição.

2. DOS PREÇOS, ESPECIFICAÇÕES E QUANTITATIVOS

2.1. O preço registrado, as especificações do objeto, a quantidade, fornecedor (es) e as demais condições ofertadas na(s) proposta(s) são as que seguem:

EMPRESA:						
CNPJ:						
ENDEREÇO:						
REPRESENTANTE:						
E-MAIL:						TEL.: ()
ITENS	DESCRIÇÃO	QUANT.	UNID.	MARCA	VALOR UNITÁRIO	VALOR TOTAL
VALOR TOTAL:						

3. O ÓRGÃO GERENCIADOR DA PRESENTE ATA DE REGISTRO DE PREÇOS

3.1. O gerenciamento deste instrumento caberá à SECRETARIA MUNICIPAL DE ADMINISTRAÇÃO, por intermédio do Agente de Contratação, Sr^a. CONCEIÇÃO MARIA POLICIANO FARIAS – DECRETO Nº 040/2023.

4. FISCAL

4.1. O Fiscal do contrato será o servidor abaixo designado:

Servidor Responsável: JOSÉ ABREU AZEVEDO CARVALHO DE SÁ
Unidade vinculada: SECRETARIA DE ADMINISTRAÇÃO
Cargo/Função: FISCAL DE CONTRATOS
Decreto N.º: 014/2021
Telefone para contato: 77 3456-2127
E-mail: jose.abreuazevedo@hotmail.com

5. DA ADESÃO À ATA DE REGISTRO DE PREÇOS.

5.1. Não será admitida a adesão à ata de registro de preços decorrente desta licitação.





MUNICÍPIO DE URANDI
Rua Sebastião Alves Santana, 57, Centro
CEP: 46.350-000 | Urandi – Bahia
CNPJ: 13.982.632/0001-40
www.urandi.ba.gov.br
SECRETARIA MUNICIPAL DE ADMINISTRAÇÃO



6. VALIDADE DA ATA

6.1. A validade da Ata de Registro de Preços será de 12 meses, a partir da sua assinatura, podendo ser prorrogado, por igual período, desde que comprovado o preço vantajoso, nos termos do art. 84 da Lei 14.133, de 2021.

7. REVISÃO E CANCELAMENTO

7.1. A Administração realizará pesquisa de mercado periodicamente, em intervalos não superiores a 180 (cento e oitenta) dias, a fim de verificar a vantajosidade dos preços registrados nesta Ata.

7.2. Os preços registrados poderão ser revistos em decorrência de eventual redução dos preços praticados no mercado ou de fato que eleve o custo do objeto registrado, cabendo à Administração promover as negociações junto ao(s) fornecedor(es).

7.3. Quando o preço registrado tornar-se superior ao preço praticado no mercado por motivo superveniente, a Administração convocará o(s) fornecedor(es) para negociar(em) a redução dos preços aos valores praticados pelo mercado.

7.4. O fornecedor que não aceitar reduzir seu preço ao valor praticado pelo mercado será liberado do compromisso assumido, sem aplicação de penalidade.

7.4.1. A ordem de classificação dos fornecedores que aceitarem reduzir seus preços aos valores de mercado observará a classificação original.

7.5. Quando o preço de mercado tornar-se superior aos preços registrados e o fornecedor não puder cumprir o compromisso, o órgão gerenciador poderá:

7.5.1. Liberar o fornecedor do compromisso assumido, caso a comunicação ocorra antes do pedido de fornecimento, e sem aplicação da penalidade se confirmada a veracidade dos motivos e comprovantes apresentados; e

7.5.2. Convocar os demais fornecedores para assegurar igual oportunidade de negociação.

7.6. Não havendo êxito nas negociações, o órgão gerenciador deverá proceder à revogação desta ata de registro de preços, adotando as medidas cabíveis para obtenção da contratação mais vantajosa.

7.7. O REGISTRO DO FORNECEDOR SERÁ CANCELADO QUANDO:

7.7.1. Descumprir as condições da ata de registro de preços;

7.7.2. Não retirar a nota de empenho ou instrumento equivalente no prazo estabelecido pela Administração, sem justificativa aceitável;

7.7.3. Não aceitar reduzir o seu preço registrado, na hipótese deste se tornar superior àqueles praticados no mercado;

ou

7.7.4. Sofrer sanção administrativa cujo efeito torne-o proibido de celebrar contrato administrativo, alcançando o órgão gerenciador e órgão(s) participante(s).

7.8. O cancelamento de registros nas hipóteses previstas nos itens 7.7.1, 7.7.2 e 7.7.4 será formalizado por despacho do órgão gerenciador, assegurado o contraditório e a ampla defesa.

7.9. O CANCELAMENTO DO REGISTRO DE PREÇOS PODERÁ OCORRER POR FATO SUPERVENIENTE, DECORRENTE DE CASO FORTUITO OU FORÇA MAIOR, QUE PREJUDIQUE O CUMPRIMENTO DA ATA, DEVIDAMENTE COMPROVADOS E JUSTIFICADOS, por razão de interesse público a pedido do fornecedor.

8. DAS PENALIDADES

8.1. O descumprimento da Ata de Registro de Preços ensejará aplicação das penalidades estabelecidas no Edital.

8.2. É da competência do órgão gerenciador a aplicação das penalidades decorrentes do descumprimento do pactuado nesta ata de registro de preço, exceto nas hipóteses em que o descumprimento disser respeito às contratações dos órgãos participantes, caso no qual caberá ao respectivo órgão participante a aplicação da penalidade.





MUNICÍPIO DE URANDI
Rua Sebastião Alves Santana, 57, Centro
CEP: 46.350-000 | Urandi – Bahia
CNPJ: 13.982.632/0001-40
www.urandi.ba.gov.br
SECRETARIA MUNICIPAL DE ADMINISTRAÇÃO



9. CONDIÇÕES GERAIS

9.1. As condições gerais do fornecimento, tais como os prazos para entrega e recebimento do objeto, as obrigações da Administração e do fornecedor registrado, penalidades e demais condições do ajuste, encontram-se definidos no Termo de Referência, Anexo I do Edital N.º 032/2024PE.

9.2. Nas alterações unilaterais a que se refere o inciso I do *caput* do art. 124 da Lei 14.133, de 2021, o contratado será obrigado a aceitar, nas mesmas condições contratuais, acréscimos ou supressões de até 25% (vinte e cinco por cento) do valor inicial atualizado desta Ata de Registro de Preços.

9.3. A ata de realização da sessão pública do pregão, contendo a relação dos licitantes que aceitarem cotar os bens ou serviços com preços iguais ao do licitante vencedor do certame, será anexada a esta Ata de Registro de Preços, nos termos do art. 82, § 5.º, inciso VI, da Lei 14.133, de 2021.

Para firmeza e validade do pactuado, a presente Ata foi lavrada em 02 (duas) vias de igual teor, que, depois de lida e achada em ordem, vai assinada pelas partes.

URANDI – BA, de..... de 20.....

Responsável legal da CONTRATANTE

Responsável legal da CONTRATADA





MUNICÍPIO DE URANDI
 Rua Sebastião Alves Santana, 57, Centro
 CEP: 46.350-000 | Urandi – Bahia
 CNPJ: 13.982.632/0001-40
 www.urandi.ba.gov.br
SECRETARIA MUNICIPAL DE ADMINISTRAÇÃO



PREGÃO ELETRONICO N.º 032/2024PE

ANEXO III - MINUTA DO CONTRATO ADMINISTRATIVO N.º ___/20__

TERMO DE CONTRATO DE COMPRA N.º/....., QUE FAZEM ENTRE SI O MUNICÍPIO DE URANDI - BA E A EMPRESA

O **MUNICÍPIO DE URANDI - BA**, pessoa jurídica de direito público interno, inscrita no CNPJ sob n.º 13.982.632/0001-40, com sede na Rua Sebastião Alves Santana, n.º 57, Centro, Urandi - BA, neste ato representado pelo **PREFEITO MUNICIPAL**, Sr. Warlei Oliveira de Souza, brasileiro, maior, casado, contador, portador da Carteira de Identidade n.º 13.037.913-15 SSP - BA e CPF 037.105.975-52, residente e domiciliado na Avenida Germano Caetano de Souza, bairro Oliveira na cidade de Urandi/BA, CEP - 46.350.000, doravante denominada **CONTRATANTE**, e o(a) inscrito (a) no CNPJ/MF sob o n.º, sediado(a) na, em doravante designada **CONTRATADA**, neste ato representada pelo(a) Sr.(a), portador(a) da Carteira de Identidade n.º, expedida pela (o), e CPF n.º, tendo em vista o que consta no **PROCESSO ADMINISTRATIVO n.º 103/2024** e em observância às disposições da Lei n.º 14.133/2021 e na Lei n.º 8.078, de 1990 - Código de Defesa do Consumidor, resolvem celebrar o presente Termo de Contrato, decorrente do **PREGÃO ELETRONICO n.º 032/2024**, mediante as cláusulas e condições a seguir enunciadas.

1. CLÁUSULA PRIMEIRA - OBJETO

1.1. O objeto do presente Termo de Contrato é a **CONTRATAÇÃO DE EMPRESA PARA A AQUISIÇÃO DE PRODUTOS QUÍMICOS A SEREM UTILIZADOS NO TRATAMENTO DE ÁGUA DO MUNICÍPIO DE URANDI - BA**, conforme especificações e quantitativos estabelecidos no Termo de Referência, anexo do Edital.

1.2. Este Termo de Contrato vincula-se ao Edital do Pregão, identificado no preâmbulo e à proposta vencedora, independentemente de transcrição.

1.3. Discriminação do objeto:

ITENS	DESCRIÇÃO	QUANT.	UNID.	MARCA	VALOR UNITÁRIO	VALOR TOTAL
VALOR TOTAL						

2. CLÁUSULA SEGUNDA - VIGÊNCIA

2.1. O prazo de vigência deste Termo de Contrato é aquele fixado no Termo de Referência, com início na data de ___/___/___ e encerramento em ___/___/___, prorrogável na forma do art. 107, da Lei n.º 14.133, de 2021.

3. CLÁUSULA TERCEIRA - PREÇO

3.1. O valor do presente Termo de Contrato é de R\$ (.....).

3.2. No valor acima estão incluídas todas as despesas ordinárias diretas e indiretas decorrentes da execução contratual, inclusive tributos e/ou impostos, encargos sociais, trabalhistas, previdenciários, fiscais e comerciais incidentes, taxa de administração, frete, seguro e outros necessários ao cumprimento integral do objeto da contratação.

4. CLÁUSULA QUARTA - DOTAÇÃO ORÇAMENTÁRIA

4.1. As despesas decorrentes desta contratação estão programadas em dotação orçamentária própria, prevista no orçamento do Município, para o exercício de 2024, na classificação abaixo:

UNIDADE ORÇAMENTÁRIA:
ATIVIDADE/PROJETO:
ELEMENTO DA DESPESA:
FONTE:





MUNICÍPIO DE URANDI
Rua Sebastião Alves Santana, 57, Centro
CEP: 46.350-000 | Urandi – Bahia
CNPJ: 13.982.632/0001-40
www.urandi.ba.gov.br
SECRETARIA MUNICIPAL DE ADMINISTRAÇÃO



5. CLÁUSULA QUINTA – PAGAMENTO

5.1. O prazo para pagamento e demais condições a ele referentes encontram-se no Termo de Referência.

6. CLÁUSULA SEXTA – REAJUSTE

6.1. As regras acerca do reajuste do valor contratual são as estabelecidas no Termo de Referência, anexo a este Contrato.

7. CLÁUSULA SÉTIMA – GARANTIA DE EXECUÇÃO

7.1. As regras acerca da garantia de execução são as estabelecidas no Termo de Referência, anexo a este Contrato.

8. CLÁUSULA OITAVA - ENTREGA E RECEBIMENTO DO OBJETO

8.1. As condições de entrega e recebimento do objeto são aquelas previstas no Termo de Referência, anexo ao Edital.

9. CLÁUSULA NONA – FISCALIZAÇÃO

9.1. A fiscalização da execução do objeto será efetuada pelo servidor:

Servidor	JOSÉ ABREU AZEVEDO CARVALHO DE SÁ
Responsável:	
Unidade vinculada:	SECRETARIA DE ADMINISTRAÇÃO
Cargo/Função:	FISCAL DE CONTRATOS
Decreto N.º:	014/2021
Telefone para contato:	77 3456-2127
E-mail:	jose.abreuazevedo@hotmail.com

10. CLÁUSULA DÉCIMA – OBRIGAÇÕES DA CONTRATANTE E DA CONTRATADA.

10.1. As obrigações da CONTRATANTE e da CONTRATADA são aquelas previstas no Termo de Referência, anexo do Edital.

11. CLÁUSULA DÉCIMA PRIMEIRA – SANÇÕES ADMINISTRATIVAS.

11.1. As regras acerca das sanções administrativas são as estabelecidas no Termo de Referência, anexo do Edital.

12. CLÁUSULA DÉCIMA SEGUNDA – RESCISÃO.

12.1. O PRESENTE TERMO DE CONTRATO PODERÁ SER RESCINDIDO:

12.1.1. Por ato unilateral e escrito da Administração, nas situações previstas nos incisos I do art. 138 da Lei n.º 14.133, de 2021, e com as consequências indicadas no art. 139 da mesma Lei, sem prejuízo da aplicação das sanções previstas no Termo de Referência, anexo ao Edital;

12.1.2. Amigavelmente, nos termos do art. 138, inciso II, da Lei n.º 14.133, de 2021.

12.2. Os casos de rescisão contratual serão formalmente motivados, assegurando-se à CONTRATADA o direito à prévia e ampla defesa.

12.3. O TERMO DE RESCISÃO SERÁ PRECEDIDO DE RELATÓRIO INDICATIVO DOS SEGUINTE ASPECTOS, CONFORME O CASO:

12.3.1. Balanço dos eventos contratuais já cumpridos ou parcialmente cumpridos;

12.3.2. Relação dos pagamentos já efetuados e ainda devidos;

12.3.3. Indenizações e multas.





MUNICÍPIO DE URANDI
Rua Sebastião Alves Santana, 57, Centro
CEP: 46.350-000 | Urandi – Bahia
CNPJ: 13.982.632/0001-40
www.urandi.ba.gov.br
SECRETARIA MUNICIPAL DE ADMINISTRAÇÃO



13. CLÁUSULA DÉCIMA TERCEIRA – VEDAÇÕES

13.1. É VEDADO À CONTRATADA:

13.1.1. Caucionar ou utilizar este Termo de Contrato para qualquer operação financeira;

13.1.2. Interromper a execução contratual sob alegação de inadimplemento por parte da CONTRATANTE, salvo nos casos previstos em lei.

14. CLÁUSULA DÉCIMA QUARTA – ALTERAÇÕES

14.1. Eventuais alterações contratuais reger-se-ão pela disciplina do art. 124 da Lei n.º 14.133, de 2021.

14.2. A CONTRATADA é obrigada a aceitar, nas mesmas condições contratuais, os acréscimos ou supressões que se fizerem necessários, até o limite de 25% (vinte e cinco por cento) do valor inicial atualizado do contrato.

14.3. As supressões resultantes de acordo celebrado entre as partes contratantes poderão exceder o limite de 25% (vinte e cinco por cento) do valor inicial atualizado do contrato.

15. DAS DISPOSIÇÕES GERAIS

15.1. O CONTRATADO se obriga a manter, durante toda a execução do contrato, em compatibilidade com as obrigações por ele assumidas, todas as condições exigidas para a habilitação na licitação.

15.2. O CONTRATADO se obriga cumprir as exigências de reserva de cargos prevista em lei, bem como em outras normas específicas, para pessoa com deficiência, para reabilitado da Previdência Social e para aprendiz.

16. CLÁUSULA DÉCIMA QUINTA - DOS CASOS OMISSOS

16.1. Os casos omissos serão decididos pela CONTRATANTE, segundo as disposições contidas na Lei n.º 14.133, de 2021 e, subsidiariamente, segundo as disposições contidas na Lei nº 8.078, de 1990 - Código de Defesa do Consumidor - e normas e princípios gerais dos contratos.

17. CLÁUSULA DÉCIMA SEXTA – PUBLICAÇÃO

17.1. Incumbirá à CONTRATANTE providenciar a publicação deste instrumento no Portal Nacional de Contratações Públicas (PNCP), no prazo previsto no art. 94 da Lei n.º 14.133, de 2021.

18. CLÁUSULA DÉCIMA SÉTIMA – FORO

18.1. É eleito o Foro da Comarca de URANDI - BA para dirimir os litígios que decorrerem da execução deste Termo de Contrato que não possam ser compostos pela conciliação, conforme art. 92, § 1º da Lei n.º 14.133, de 2021.

Para firmeza e validade do pactuado, o presente Termo de Contrato foi lavrado em 02 (duas) vias de igual teor, que, depois de lido e achado em ordem, vai assinado pelos contraentes.

Urandi - BA, de..... de 20....

Responsável legal da CONTRATANTE

Responsável legal da CONTRATADA



DQUALITY

AO PREGOEIRO DA COMISSÃO PERMANENTE DE LICITAÇÃO DO MUNICÍPIO DE URANDI/BA.

Pregão Eletrônico nº 029/2024/PE

D'QUALITY INDÚSTRIA E COMÉRCIO DE MÓVEIS LTDA-ME, pessoa jurídica de direito privado, inscrita no CNPJ/MF sob o nº 20.894.966/0001-27, com sede à Rua B, nº 154, Distrito Industrial, Guanambi/BA, CEP 46430-000, por seu representante legal Carlos André Pereira Neves, com fulcro no art. 165, I, 'c', da Lei Federal nº 14.133/2021, vem, perante Vossa Senhoria interpor **RECURSO ADMINISTRATIVO COM EFEITO SUSPENSIVO** contra decisão do Pregoeiro que inabilitou a Recorrente, conforme razões anexas.

Por oportuno, a Recorrente informa que atendeu o quanto disposto no item 12.1 e seguintes do Edital, manifestando motivadamente e de forma sucinta, a intenção de interpor recurso no prazo indicado.

Por fim, caso Vossa Senhoria decida pela manutenção da decisão atacada, requer que no prazo indicado no item art. 165, § 2º, da Lei nº 14.133/21, seja remetido a autoridade superior para apreciação.

Pede deferimento.

Urandi/BA, 21 de junho de 2024.

D'QUALITY INDÚSTRIA E COMÉRCIO DE MÓVEIS LTDA-ME
Recorrente

DQUALITY IND COM DE MOVEIS LTDA

CNPJ nº 20.894.966/0001-27 - Endereço: Rua B, Nº 154, Distrito Industrial - Guanambi/BA – CEP: 46.430-000





RAZÕES RECURSAIS

RECORRENTE: D'QUALITY INDÚSTRIA E COMÉRCIO DE MÓVEIS LTDA-ME

RECORRIDA: MOVEPLAST INDÚSTRIA DE MÓVEIS LTDA

Pregão Eletrônico nº 029/2024/PE

Ilustríssimo Senhor Pregoeiro,

1. DA TEMPESTIVIDADE

A Recorrente tomou conhecimento no dia 18/06/2024 da decisão de habilitação, bem como que declarou vencedora a Licitante Recorrida do Pregão Eletrônico nº 029/2024.

Por seguinte, dentro período legal, registrou sua intenção em interpor recurso pela razão da Licitante ter sido declarada vencedora, atendendo o quanto disposto no item 12.1 do edital.

Assim, considerando que o prazo é de 03 (três) dias uteis, para apresentação das razões recursais, contando do dia 19/06/2024, tem-se que o prazo final é o dia 21/06/2024.

Posto isso, o presente recurso tempestivo.

2. DOS FATOS E FUNDAMENTOS

Trata-se de licitação na modalidade pregão eletrônico em que tem como objeto a escolha da proposta mais vantajosa para a CONTRATAÇÃO DE EMPRESA PARA O FORNECIMENTO DE MÓVEIS ESCOLARES DESTINADOS AS ESCOLAS E

DQUALITY IND COM DE MOVEIS LTDA

CNPJ nº 20.894.966/0001-27 - Endereço: Rua B, Nº 154, Distrito Industrial - Guanambi/BA – CEP: 46.430-000



DQUALITY

CRECHES DO MUNICÍPIO DE URANDI – BA, conforme as condições, quantidades e exigências estabelecidas no Edital e seus anexos, tendo como critério menor preço global.

No decorrer da sessão de apresentação dos envelopes de proposta de preços e de documentos, a Recorrida sagrou-se vencedora, uma vez que apresentou na fase de lances o menor preço, ou seja, apresentando a administração a proposta mais vantajosa, em relação as demais licitantes.

No entanto, ao ter sido declarada vencedora, a comissão e os demais licitantes analisaram a proposta e os documentos apresentados pela Recorrida, sendo que, a Recorrente identificou que a vencedora não apresentou todos os documentos exigidos no item 10.11 do edital e os que foram apresentados não estão de acordo o quanto exigido no instrumento.

A par disso, citamos o item 10.11 do edital, vejamos:

10.11. QUALIFICAÇÃO TÉCNICA.

- a) O licitante deverá apresentar, DECLARAÇÃO DO FABRICANTE dos mobiliários ofertados, autorizando a referida licitante a comercializar seus produtos, bem como a utilizar os laudos, certificados e se necessários catálogos, informando ainda que, a fabricante possui suporte técnico e administrativo. A declaração deverá ser efetuada em papel timbrado da própria fabricante, assinada com firma reconhecida ou assinada digitalmente, por pessoa com poderes para representar a empresa;*
- b) Certificado de conformidade, emitido pelo fabricante, acreditado pelo CGCRE – INMETRO para NBR 14006:2008 – Móveis escolares – Cadeiras e mesas para conjunto aluno individual, de produto condizente com as especificações do edital;*
- c) Laudo de ensaio de Determinações de umidade e de formaldeído liberado em painéis de madeira reconstituída, em conformidade a ABNT*

DQUALITY IND COM DE MOVEIS LTDA

CNPJ nº 20.894.966/0001-27 - Endereço: Rua B, Nº 154, Distrito Industrial - Guanambi/BA – CEP: 46.430-000



DQUALITY

NBR 15316-2, emitido por laboratório acreditado pelo CGCRE – INMETRO;

d) Laudo de ensaio de Toxicidade do mobiliário escolar (assento, encosto, fita de borda e pintura), em conformidade a ABNT NBR NM 300-3:2004, emitido por laboratório acreditado pelo CGCRE – INMETRO;

e) Laudo de ensaio de Móveis de madeira – Fita de borda e suas aplicações, em conformidade com a norma NBR 16332:2014, emitido por laboratório acreditado pelo CGCRE – INMETRO;

f) Laudo de ensaio de Móveis de Madeira – Requisitos e Ensaio para superfícies pintadas, em conformidade com a norma NBR 14535:2008, emitido por laboratório acreditado pelo CGRE - INMETRO;

g) Certificado de uso a Cadeia de Custódia – FSC, referente ao fornecedor da matéria-prima de MDF/MDP, e não do fabricante do mobiliário;

h) Certificado de matéria-prima reflorestada bem manejada em concordância com os princípios e critérios de manejo floresta CERFLOR, em conformidade a ABNT NBR 14789;

i) Certificado de qualidade de atendimento à norma NBR 15316:2014 (substrato).

j) Termo de Garantia contra defeitos de fabricação de doze meses;

k) Todas as características deverão ser descritas pelos licitantes e comprovadas através de documentos de domínio público emitidos pelo fabricante, tais como: catálogos, manuais, fichas de especificação técnica ou páginas da internet impressas, onde o produto ofertado seja claramente descrito em forma visual e escrita, devendo ser anexado juntamente com os documentos de habilitação.”

Assim, nota-se que os documentos exigidos no item 10.11 do edital faz referência a documentação de qualificação técnica e sua não apresentação ou sua apresentação em desacordo com o edital enseja sua inabilitação.

DQUALITY IND COM DE MOVEIS LTDA

CNPJ nº 20.894.966/0001-27 - Endereço: Rua B, Nº 154, Distrito Industrial - Guanambi/BA – CEP: 46.430-000



DQUALITY

Pois bem. Analisando os documentos, verifica-se que a declaração do fabricante com firma reconhecida autorizando a licitante a comercializar os produtos exigida no item **10.11 - a** não foi apresentada, motivo que enseja sua inabilitação.

De igual modo, não foram apresentados os seguintes documentos, a saber: Laudo de ensaio de Toxicidade do mobiliário escolar (assento, encosto, fita de borda e pintura), em conformidade a ABNT NBR NM 300-3:2004, emitido por laboratório acreditado pelo CGCRE – INMETRO; Certificado de uso a Cadeia de Custódia – FSC, referente ao fornecedor da matéria-prima de MDF/MDP, e não do fabricante do mobiliário; Certificado de matéria-prima reflorestada bem manejada em concordância com os princípios e critérios de manejo floresta CERFLOR, em conformidade a ABNT NBR 14789; Certificado de qualidade de atendimento à norma NBR 15316:2014 (substrato); Termo de Garantia contra defeitos de fabricação de doze meses;

Ademais, a Recorrida apresentou certificado que não atende o quanto exigido nos itens 2 e 6 do Anexo, pois o certificado INMETRO apresentado não atende ao conjunto aluno (CJA-4B) e conjunto professor (CJP 01), deixando assim de demonstrar sua qualidade, ensejando também sua inabilitação.

Nesse sentido, o item 10.16 do edital dispõe, *in verbis*:

“10.16. Será inabilitado o licitante que não comprovar sua habilitação, seja por não apresentar quaisquer dos documentos exigidos, ou apresentá-los em desacordo com o estabelecido neste Edital.” (g.n.)

Portanto, a inabilitação da Recorrida é medida que se impõe, tendo em vista que deixou de comprovar sua qualificação técnica, embora tenha apresentado menor proposta de preço.

Importante esclarecer que, os documentos apresentados, não são passíveis de serem diligenciados. Por outro lado, a Recorrida deixou de apresentar outros documentos essenciais que não poderão ser mais anexados.

DQUALITY IND COM DE MOVEIS LTDA

CNPJ nº 20.894.966/0001-27 - Endereço: Rua B, Nº 154, Distrito Industrial - Guanambi/BA – CEP: 46.430-000



DQUALITY

Assim, constata-se que a Recorrida não apresentou sua qualificação técnica, o que enseja sua inabilitação.

Desse modo, a Recorrente irredignada interpõe o presente recurso.

3. DOS PEDIDOS

Diante do exposto, a Recorrente requer:

3.1. que seja revista a decisão do pregoeiro, para inabilitar a Recorrida, por não comprovar sua qualificação técnica, ante os fundamentos apresentados;

3.2. conseqüentemente, que seja convocada a licitante classificada, na ordem de apresentação das propostas mais vantajosas;

3.3. caso a pregoeira mantenha sua decisão, que seja submetido as razões do presente recurso ao superior hierárquico, para sua apreciação e provimento do recurso.

Pede deferimento.

Urandi/BA, 21 de junho de 2024.

D'QUALITY INDÚSTRIA E COMÉRCIO DE MÓVEIS LTDA-ME

Carlos André Pereira Neves

Recorrente

DQUALITY IND COM DE MOVEIS LTDA

CNPJ nº 20.894.966/0001-27 - Endereço: Rua B, Nº 154, Distrito Industrial - Guanambi/BA – CEP: 46.430-000





MUNICÍPIO DE URANDI

Rua Sebastião Alves Santana, 57, Centro CEP: 46.350-000 | Urandi –
Bahia CNPJ: 13.982.632/0001-40 www.urandi.ba.gov.br



Secretaria de Administração

INEXIGIBILIDADE DE LICITAÇÃO N.º 052/2024

Locação de imóvel situado na Rua Padre Dacilio Dantas, 331, Bairro, Xavier, na cidade de Urandi-Ba, para funcionamento de uma unidade de apoio "casa de passagem/acolhimento" deste Município.

TERMO DE HOMOLOGAÇÃO/ADJUDICAÇÃO

Legislação Correlata - art. 72, inciso V da Lei n.º 14.133/2021

Atendendo ao pleito da Secretaria Municipal de Assistência Social, pareceres do Departamento Jurídico e da Agente de Contratação Direta da Prefeitura Municipal de Urandi, Estado da Bahia., tendo em vista dos elementos contidos no presente Processo devidamente justificado, CONSIDERANDO que o PARECER TÉCNICO prevê a INEXIGIBILIDADE DE LICITAÇÃO em conformidade ao disposto no art. 74, inciso V, da Lei Federal n.º 14.133/21, CONSIDERANDO que o PARECER JURIDICO atesta que foram cumpridas as exigências legais, referente ao **Ato de Inexigibilidade n.º 052/2024**, fica HOMOLOGADA a locação de imóvel situado na Rua Padre Dacilio Dantas, 331, Bairro, Xavier, na cidade de Urandi-Ba, para funcionamento de uma unidade de apoio "casa de passagem/acolhimento" neste Município, CONSIDERANDO tudo o que consta nos autos do processo, inclusive quanto ao cumprimento dos requisitos de habilitação e qualificação, decido AUTORIZAR A CONTRATAÇÃO DIRETA e ADJUDICAR o objeto da Senhora **SUELI AZEVEDO GOMES SOUZA**, brasileira, portadora da carteira de identidade RG: n.º 04.996.916-10 SSP BA e inscrita no CPF sob n.º 595.004.845-87, residente e domiciliada na Av. Monteiro Lobato, 438, Bairro Potosi, Licínio de Almeida – Bahia, CEP 46.330-000, com valor mensal estimado de R\$ 1.420,00 (um mil e quatrocentos e vinte reais), perfazendo o valor global de R\$ 17.040,00 (dezessete mil e quarenta reais), proposto para o município de Urandi, para um período de 12 (doze) meses.

Empenhada a despesa, lavre-se o contrato e convoque-se a adjudicada para sua assinatura nos termos do termo de referência da INEXIGIBILIDADE n.º 052/2024.

Urandi - Bahia, 04 de junho de 2024.

Warlei Oliveira de Souza
Prefeito Municipal





MUNICÍPIO DE URANDI

Rua Sebastião Alves Santana, 57, Centro CEP: 46.350-000 | Urandi –
Bahia CNPJ: 13.982.632/0001-40 www.urandi.ba.gov.br



Secretaria de Administração

ATO DE RATIFICAÇÃO INEXIGIBILIDADE DE LICITAÇÃO Nº 052 / 2024

DECLARA INEXIGIVEL A REALIZAÇÃO DE PROCEDIMENTO DE INEXIGIBILIDADE DE LICITAÇÃO PARA CONTRATAÇÃO DOS SERVIÇOS DE LOCAÇÃO DE IMÓVEL.

O PREFEITO MUNICIPAL DE URANDI, Estado da Bahia, no uso de suas atribuições legais e constitucionais, com respaldo nas disposições do art. 74, inciso V, da Lei Federal n.º 14.133/21.

Considerando que o Município de URANDI necessita contratar imediatamente, uma locação de imóvel situado na Rua Padre Dacilio Dantas, 331, Bairro, Xavier, na cidade de Urandi-Ba, para funcionamento de uma unidade de apoio "casa de passagem/acolhimento" deste Município;

Considerando e adotando os fundamentos do Parecer Jurídico, o qual entende que, no presente caso, é cabível a contratação direta, pela via da Inexigibilidade de Licitação, visando à contratação dos serviços de locação demandados conforme DFD – Documento de Formação de Demandas da Secretaria Municipal de Educação, Cultura, Esporte e Lazer;

*Considerando e ratificando as informações prestadas pelo Secretário Municipal de Assistência Social, que informa e sugere como vantajosa para este Município a locação de um imóvel para funcionamento de uma unidade de apoio "casa de passagem/acolhimento" deste Município, do senhor **SUELI AZEVEDO GOMES SOUZA**, em atendimento ao art. 74, V, da Lei Federal n.º 14.133/21.*

DECRETA:

Art. 1º - Fica ratificada a Inexigibilidade de Licitação para Contratação da Senhora **SUELI AZEVEDO GOMES SOUZA**, brasileira, portadora da carteira de identidade RG: n.º 04.996.916-10 SSP BA e inscrita no CPF sob n.º 595.004.845-87, residente e domiciliada na Av. Monteiro Lobato, 438, Bairro Potosi, Licínio de Almeida – Bahia, CEP 46.330-000, para locação de imóvel situado na Rua Padre Dacilio Dantas, 331, Bairro, Xavier,



**MUNICÍPIO DE URANDI**

Rua Sebastião Alves Santana, 57, Centro CEP: 46.350-000 | Urandi –
Bahia CNPJ: 13.982.632/0001-40 www.urandi.ba.gov.br

**Secretaria de Administração**

na cidade de Urandi-Ba, para funcionamento de uma unidade de apoio “casa de passagem/acolhimento” deste Município;

Art. 2º - Reconhecida á necessidade imprescindível, oportunidade e conveniência, fica autorizada a contratação direta dos serviços de locação de imóvel situado na Rua Padre Dacilio Dantas, 331, Bairro, Xavier, na cidade de Urandi-Ba, para funcionamento de uma unidade de apoio “casa de passagem/acolhimento” deste Município, conforme proposta apresentada e nos termos da Lei nº. 14.133/2021.

Art. 3º - Este Ato Declaratório entra em vigor a partir da data de sua publicação, revogadas as disposições em contrário.

Urandi - Bahia, 04 de junho de 2024.

Warlei Oliveira de Souza
Prefeito Municipal





MUNICÍPIO DE URANDI

Rua Sebastião Alves Santana, 57, Centro CEP: 46.350-000 | Urandi
– Bahia CNPJ: 13.982.632/0001-40 www.urandi.ba.gov.br



Secretaria de Administração

CONTRATO ADMINISTRATIVO Nº 138/2024**PROCESSO ADMINISTRATIVO: Nº 107/2024****INEXIGIBILIDADE Nº 052/2024**

Pelo presente instrumento, as partes, de um lado o **MUNICÍPIO DE URANDI**, pessoa jurídica de direito público interno, inscrita no CNPJ nº 13.982.632/0001-40, com sede a Rua Sebastião Alves Santana, 57 centro, URANDI-BA, neste ato representado pelo prefeito municipal, o Senhor **WARLEI OLIVEIRA DE SOUZA**, brasileiro, maior, casado, contador, portador da Carteira de Identidade nº 13.037.913-15 SSP - BA e CPF 037.105.975-52, residente e domiciliado na Avenida Germano Caetano de Souza, Bairro, Oliveira na cidade de Urandi/BA, CEP – 46.350.000, de ora em diante denominado **LOCATARIO**, e do outro lado a senhora **SUELI AZEVEDO GOMES SOUZA**, brasileira, portadora da carteira de identidade RG: n.º 04.996.916-10 SSP BA e inscrita no CPF sob nº 595.004.845-87, residente e domiciliada na Av. Monteiro Lobato, 438, Bairro Potosi, Licínio de Almeida – Bahia, CEP 46.330-000, de ora em diante denominado **LOCADOR**, tendo em vista o que consta no Processo Administrativo n.º 107/2024 e em observância às disposições da Lei n.º 14.133/21, resolvem celebrar o presente Termo de Contrato, decorrente da **Inexigibilidade de Licitação nº 052/2024**, mediante as cláusulas e condições a seguir enunciadas.

DO OBJETO

CLÁUSULA 1ª - O Contrato tem por objeto a locação de imóvel situado na Rua Padre Dacilio Dantas, 331, Bairro, Xavier, na cidade de Urandi-Ba, para funcionamento de uma unidade de apoio "casa de passagem/acolhimento" neste Município.

Subcláusula Primeira

Integram o presente contrato administrativo, independentemente de transcrição documentos constantes do Processo Administrativo n.º 107/2024, principalmente o Termo de Referência da Inexigibilidade de Licitação n.º 052/2024:

DO VALOR

CLÁUSULA 2ª - O valor mensal do contrato é de R\$: 1.420,00 (um mil e quatrocentos e vinte reais) para o período de 04 de junho de 2024 a 03 de junho de 2025, perfazendo um valor global de R\$ 17.040,00 (dezessete mil e quarenta reais).

DO REAJUSTE

CLÁUSULA 3ª - Os Contratos celebrados com prazo de vigência superior a 12 (doze) meses, poderão ter seus valores, anualmente, reajustados por índice adotado em lei, mediante a





MUNICÍPIO DE URANDI

Rua Sebastião Alves Santana, 57, Centro CEP: 46.350-000 | Urandi
– Bahia CNPJ: 13.982.632/0001-40 www.urandi.ba.gov.br



Secretaria de Administração

aplicação do (Índice Geral de Preços - Mercado - IGP-M ou Índice Geral de Preços - Disponibilidade Interna - IGP-DI), ou outro que venha substituí-lo, divulgado pela Fundação Getúlio Vargas – FGV, desde que seja observado o interregno mínimo de 01 (um) ano, contado da data de sua assinatura, para o primeiro reajuste, ou da data do último reajuste, para os subsequentes.

DA DOTAÇÃO ORÇAMENTÁRIA

CLÁUSULA 4ª - A despesa com a execução do presente contrato de locação correrá a conta das seguintes dotações orçamentárias:

Unidade Orçamentaria: 00.08 – Secretaria Municipal de Assistência Social

Atividade/Projeto: 2057 – Gestão do FMAS

Atividade/Projeto: 2330 – Implantar Casa de Acolhimento de Crianças e Adolescentes

Elemento: 33.90.36.00.00 – Outros Serviços de Terceiros – Pessoa Física

DO PAGAMENTO

CLÁUSULA 5ª - O pagamento será feito em parcelas de R\$: 1.420,00 (um mil e quatrocentos e vinte reais) no final de cada mês, de acordo com as Normas de Execução Orçamentária, Financeira e Contábil do **MUNICÍPIO**.

DO PRAZO DE VIGÊNCIA

CLÁUSULA 6ª - O Contrato terá vigência a partir de 04 de junho de 2024 a 03 de junho de 2025, podendo ser prorrogado conforme a disposição do art. 107 da Lei 14.133/2021.

DA DESTINAÇÃO E UTILIZAÇÃO

CLÁUSULA 7ª - O imóvel objeto desta locação visa o funcionamento de uma unidade de apoio “casa de passagem/acolhimento”.

DA UTILIZAÇÃO DO IMÓVEL

CLÁUSULA 8ª - O imóvel somente poderá ser utilizado pela **Secretaria Municipal de Assistência Social** do Município de Urandi Ba., para funcionamento de uma unidade de apoio “casa de passagem/acolhimento” deste Município, vedada sua utilização para quaisquer outros fins, bem com sua transferência, sublocação, empréstimo ou cessão, a qualquer título, no todo ou em parte.

DAS OBRIGAÇÕES DO LOCADOR



MUNICÍPIO DE URANDI

Rua Sebastião Alves Santana, 57, Centro CEP: 46.350-000 | Urandi
– Bahia CNPJ: 13.982.632/0001-40 www.urandi.ba.gov.br



Secretaria de Administração

CLÁUSULA 9ª - O **LOCADOR** fica obrigado:

I - A fornecer a **Secretaria Municipal de Assistência Social** descrição minuciosa do estado do imóvel quando de sua entrega com expressa referência aos eventuais defeitos existentes, respondendo pelos vícios ou defeitos anteriores à locação;

II - A entregar a **Secretaria Municipal de Assistência Social** o imóvel em estado de servir ao uso a que se destina, bem como lhe garantir, durante a vigência deste Contrato, seu uso pacífico;

III - A pagar os impostos, as taxas e despesas extraordinárias, que incidam ou venham a incidir sobre o imóvel;

9.1 - No caso de venda, promessa de venda, cessão ou promessa de cessão de direitos ou dação em pagamento, o **MUNICÍPIO DE URANDI- BA** tem preferência para adquirir o imóvel, em igualdade de condições com terceiros, devendo o **LOCADOR** dar-lhe conhecimento do negócio mediante notificação judicial ou extrajudicial.

DAS OBRIGAÇÕES DO LOCATARIO

CLÁUSULA 10ª - O **MUNICÍPIO DE URANDI** fica obrigado:

I - A pagar pontualmente o aluguel, até a data determinada neste termo de contrato;

II - Levar ao conhecimento do **LOCADOR** o surgimento de qualquer dano ou defeito cuja reparação a ela incumba, bem com as eventuais turbações de terceiros;

III - Realizar a imediata reparação dos danos verificados no imóvel, provocados por seus agentes;

IV - Cientificar o **LOCADOR** da cobrança de tributos e encargos, bem como de qualquer intimação, multa ou exigência de autoridade pública, ainda que dirigida a ele, Locatário;

V - A permitir a vistoria ou visita do imóvel nas hipóteses previstas na Lei nº 8.245 de 18.10.91;

VI - A restituir o imóvel, finda a locação, no estado em que o recebeu, salvo as deteriorações decorrentes do seu uso normal;

DA ALTERAÇÃO CONTRATUAL

CLÁUSULA 11ª - Eventuais alterações contratuais rege-se-ão pela disciplina do art. 124, combinado com art. 125 da Lei n.º 14.133/2021.

§1º - Os Contratos regidos pela nova Lei poderão ser alterados de acordo com o caput do art. 124 e caput. do art. 125 da Lei nº 14.133/21.

DA DISSOLUÇÃO

**MUNICÍPIO DE URANDI**

Rua Sebastião Alves Santana, 57, Centro CEP: 46.350-000 | Urandi
– Bahia CNPJ: 13.982.632/0001-40 www.urandi.ba.gov.br

**Secretaria de Administração**

CLÁUSULA 12ª - O Contrato poderá ser dissolvido de comum acordo, bastando, para tanto, manifestação escrita de uma das partes, com antecedência mínima de 30 (trinta) dias, sem interrupção do curso normal da execução do Contrato.

DA EXTINÇÃO/RESCISÃO

CLÁUSULA 13ª - O Contrato poderá ser extinto/rescindido:

I - O contrato pode ser extinto antes de cumpridas as obrigações nele estipuladas, ou antes do prazo nele fixado, por algum dos motivos previstos no artigo 137 da Lei nº 14.133/21, bem como amigavelmente, assegurados o contraditório e a ampla defesa;

II. Nesta hipótese, aplicam-se também os artigos 138 e 139 da mesma Lei;

III. A alteração social ou a modificação da finalidade ou da estrutura da empresa não ensejará a rescisão se não restringir sua capacidade de concluir o contrato;

IV. Se a operação implicar mudança da pessoa jurídica contratada, deverá ser formalizado termo aditivo para alteração subjetiva;

DOS DÉBITOS PARA COM A FAZENDA PÚBLICA

CLÁUSULA 14ª - Os débitos do **LOCADOR** para com o **LOCATARIO**, decorrentes ou não do ajuste, serão inscritos em Dívida Ativa e cobrados mediante execução na forma da legislação pertinente, podendo, quando for o caso, ensejar a rescisão unilateral do Contrato.

DO REGIME DE EXECUÇÃO

3. O regime de Execução do presente Contrato é de locação de imóvel urbano para funcionamento de uma unidade de apoio "casa de passagem/acolhimento" deste Município.

§ 1º - A execução deste contrato deverá ser acompanhada e fiscalizada pela Secretaria Municipal de Assistência Social, que designará um servidor para anotar, em registro próprio, todas as ocorrências relacionadas ao contrato e determinar, quando necessário, a regularização das falhas observadas;

§ 2º - O CONTRATANTE rejeitará, no todo ou em parte, qualquer prestação do serviço em desacordo com as especificações constantes deste Contrato e do termo de referência.

DO EXECUTOR

CLÁUSULA 15ª - O **MUNICÍPIO DE URANDI – BA**, por meio da Secretaria Municipal de Assistência Social, designará um Executor para o Contrato, que desempenhará as atribuições previstas nas Normas de Execução Orçamentária, Financeira e Contábil.





MUNICÍPIO DE URANDI

Rua Sebastião Alves Santana, 57, Centro CEP: 46.350-000 | Urandi
– Bahia CNPJ: 13.982.632/0001-40 www.urandi.ba.gov.br



Secretaria de Administração

DA PUBLICAÇÃO

CLÁUSULA 16ª - A eficácia do Contrato fica condicionada à publicação resumida do instrumento pelo **MUNICÍPIO DE URANDI- BA.**

DO FORO

CLÁUSULA 17ª – Para dirimir qualquer dúvida oriunda do presente contrato, fica eleito o foro da Comarca do Município de Urandi - Bahia, com exclusão de qualquer outro, por mais privilegiado que seja.

E por assim estarem justas e Contratadas, as partes, por seus representantes legais, assinam o presente contrato em três vias de igual teor e forma, perante as testemunhas abaixo-assinadas, a tudo presentes.

Urandi, 04 de junho de 2024.

Warlei Oliveira de Souza
Prefeito Municipal
LOCATÁRIO

Sueli Azevedo Gomes Souza
CPF nº 595.004.845-87
LOCADOR

Testemunhas:

1. _____
CPF Nº

2. _____
CPF Nº





MUNICÍPIO DE URANDI
Rua Sebastião Alves Santana, 57, Centro
CEP: 46.350-000 | Urandi – Bahia
CNPJ: 13.982.632/0001-40
www.urandi.ba.gov.br
GABINETE DO PREFEITO



DECISÃO ADMINISTRATIVA

Processo Administrativo n.º 148/2023

ATA DE REGISTRO DE PREÇOS Nº 036/2023

Ref.: Descumprimento contratual pela empresa AUTOCAR COMÉRCIO DE VEÍCULOS LTDA - CNPJ Nº07.137.068/0001-66

Diante do descumprimento contratual por parte da empresa AUTOCAR COMÉRCIO DE VEÍCULOS LTDA, CNPJ Nº 07.137.068/0001-66, conforme notificado extrajudicialmente em 29 de maio de 2024, e considerando as disposições da Lei nº 14.133/2021 (Nova Lei de Licitações e Contratos Administrativos), decido pela aplicação da seguinte penalidade:

I. Impedimento de Licitar e Contratar com a Administração

De acordo com o Art. 156, inciso III, da Lei nº 14.133/2021, determino o impedimento da empresa AUTOCAR COMÉRCIO DE VEÍCULOS LTDA de licitar e contratar com a Administração Pública pelo prazo de até dois anos, em razão da inexecução total do contrato.

Essa penalidade é imposta considerando o prejuízo à continuidade dos serviços públicos causado pela inexecução do contrato, conforme notificado extrajudicialmente.

Fundamentação Legal:

Art. 156, incisos III da Lei nº 14.133/2021

Procedam os atos necessários para aproveitamento do certame, com a convocação da próxima colocada, nos termos da lei.

Sem mais para o momento, coloco-me à disposição para quaisquer esclarecimentos que se fizerem necessários.

Atenciosamente,

WARLEI OLIVEIRA DE SOUZA
Prefeito Municipal de Urandi-BA



PROTOCOLO DE ASSINATURA(S)

Assinatura digital ICP-Brasil em conformidade com a MP nº 2.200-2/2001 gerada pelo software de propriedade da PROCEDE BAHIA Processamento e Certificação de Documentos Eletrônicos LTDA, protegido pela Lei nº 9.609/98, regulamentado pelo DECRETO Nº 2.556 e devidamente registrado no INPI sob o número BR 512016000188-7 publicado na Revista da Propriedade Industrial nº 2387.

Para verificar as assinaturas clique no link: <http://www.procedebahia.com.br/verificar/BDB6-3C54-B34E-AB90-2ED4> ou vá até o site <http://www.procedebahia.com.br> e utilize o código abaixo para verificar se este documento é válido.

Código para verificação: BDB6-3C54-B34E-AB90-2ED4



Hash do Documento

b8e7b9f550fb384ea1b49f4e506ca961241e0dfd4fb7b6791f7dddc68d176c34

O(s) nome(s) indicado(s) para assinatura, bem como seu(s) status em 21/06/2024 é(são) :

Tipo: Certificado Digital ICP-Brasil

Responsável: PROCEDE BAHIA Processamento e Certificação de Documentos Eletrônicos Ltda

CNPJ: 18.195.422/0001-25

Assinado em: 21/06/2024 16:24 UTC-03:00